

UNIVERSIDADE DO VALE DO RIO DOS SINOS - UNISINOS
UNIDADE ACADÊMICA DE GRADUAÇÃO
CURSO DE ENGENHARIA CIVIL

RAÍSA MACHADO RINKEVICIUS

USO DO BIM NA AVALIAÇÃO DO CICLO DE VIDA DE EDIFICAÇÕES:
Estudo de Caso de uma Edificação Multifamiliar do PMCMV

São Leopoldo

2019

RAÍSA MACHADO RINKEVICIUS

**USO DO BIM NA AVALIAÇÃO DE CICLO DE VIDA DE EDIFICAÇÕES:
Estudo de Caso de uma Edificação Multifamiliar do PMCMV**

Trabalho de Conclusão de Curso
apresentado como requisito para
obtenção do título de Bacharel em
Engenharia Civil, pelo Curso de
graduação da Universidade do Vale do
Rio dos Sinos – UNISINOS

Orientadora: Prof.^a Ms. Michele Ferreira Dias Morales

São Leopoldo

2019

Dedico este trabalho aos meus pais, Cássio e Imara, bem como aos meus irmãos, Henrique e Guilherme, por todo apoio, auxílio e incentivo durante toda minha trajetória acadêmica.

AGRADECIMENTOS

Agradeço imensamente aos meus pais por serem as fundações da minha estrutura. Obrigada por todo o suporte e incentivo em todos os aspectos da minha vida. Gratifico todo o empenho de vocês, procurando sempre proporcionar aquilo que possuem de melhor em si e por muitas vezes abrirem mão dos seus próprios sonhos para que eu possa realizar os meus. Amo vocês.

Gostaria de agradecer também aos meus irmãos, Henrique e Guilherme, que também tiveram papel essencial nessa conquista, atuando muitas vezes de forma ativa na minha graduação.

À minha tia e madrinha por empréstimo, Cátia Machado, que me ensinou em grande parte a ser a mulher que sou hoje e sempre lutar por aquilo que almejo. Obrigada por sempre se fazer presente e por todo o amparo que me proporcionaste ao longo desses anos.

Aos meus avós paternos e maternos que vibraram comigo a cada etapa vencida e sempre se propuseram a me auxiliar naquilo que necessitei.

À minha prima, Mayara Machado, por ser meu exemplo de superação e por sempre me incentivar a vencer novos desafios, além de me amparar em diversos momentos da minha trajetória.

À minha orientadora, Michele Dias, que aceitou esse desafio e me acompanhou com muito carinho e dedicação ao longo desse ano, para que esse projeto pudesse se tornar real.

Aos amigos e companheiros de faculdade, Diego Antes e Thiago Cure, que estiveram comigo em todos os momentos dessa jornada, superando cada estágio dessa graduação. Obrigada pelo companheirismo e amizade ao longo desses anos, e por compartilhar as mais variadas histórias. Vocês são uma parte essencial dessa conquista.

Aos mestres, por repassarem todo seu conhecimento, atuando de variadas maneiras, sempre buscando contribuir da melhor forma para nosso crescimento profissional e pessoal.

E a todos aqueles que de alguma forma fizeram parte da minha formação, como pessoa e engenheira, sendo família, amigos ou colegas de faculdade ou de trabalho. Obrigada sempre pela atenção, carinho, apoio e incentivo aos meus objetivos.

“Sonhos determinam o que você quer. Ação determina o que você conquista”.
(NOVAK, s.d).

RESUMO

A necessidade de minimização dos impactos da construção civil tem se evidenciado cada vez mais presente no mercado atual. Dessa maneira, o setor tem buscado garantir seu desenvolvimento na atualidade sem lesar as futuras gerações, procurando assegurar a redução dos impactos gerados. Apresentada atualmente como uma das principais ferramentas para compreensão da repercussão ambiental das atividades da construção civil, a Avaliação de Ciclo de Vida (ACV) possibilita a avaliação dos potenciais impactos ambientais associados à atividade, pois é capaz de englobar todos os estágios do ciclo de vida da edificação estudada. O uso conjunto da tecnologia *Building Information Modelling* (BIM), que modernizou nos últimos anos o mercado da engenharia e arquitetura, com a ACV, pode viabilizar uma real otimização dos impactos gerados. Através da interatividade entre as duas plataformas, que permite a análise e modificação de todos os sistemas empregados ainda na fase de projeto, construções mais sustentáveis e com um maior nível de desempenho ambiental podem ser viabilizadas. Desta maneira, o referido estudo teve como objetivo avaliar a aplicação da tecnologia BIM na elaboração da AVC de uma edificação multifamiliar do Programa Minha Casa Minha Vida (PMCMV), com a finalidade de avaliar os potenciais impactos ambientais gerados por cinco sistemas de envoltória diferentes. O estudo de caso foi elaborado seguindo os métodos descritos na NBR ISO 14040 no qual se utilizou como ferramenta de cálculo da ACV o aplicativo Tally, associado à modelagem no software Autodesk Revit® 2017. O escopo da pesquisa vai do berço ao túmulo, considerando desde a extração dos materiais até a demolição da edificação, avaliando-se cinco categorias de impactos distintas, sendo elas: potencial de aquecimento global, potencial de acidificação, potencial de eutrofização, potencial de formação de poluição atmosférica e energia não renovável. Os resultados demonstraram que a ferramenta possui grande capacidade de auxílio na elaboração de uma ACV da construção, apesar de apresentar algumas limitações. Ao se comparar os sistemas construtivos da edificação construída versus aos propostos, o primeiro apresenta os maiores índices de impacto ambiental, em contramão à alternativa proposta.

Palavras-chave: Avaliação de Ciclo de Vida. Building Information Modeling (BIM). Construção Civil. Impacto Ambiental.

LISTA DE FIGURAS

Figura 1 - Processos da ACV	19
Figura 2 - Estrutura de ACV	21
Figura 3 - Impactos ambientais associados às saídas e entradas de uma ACV.....	27
Figura 4 - Processos para cálculo da avaliação do desempenho ambiental da edificação	33
Figura 5 - BIM e o ciclo de vida da edificação	36
Figura 6 - Nível de Integração ACV e BIM	38
Figura 7 - Principais usos da tecnologia BIM ao longo do ciclo de vida do empreendimento	40
Figura 8 - Esquematisação do projeto arquitetônico	46
Figura 9 - Perspectiva virtual da edificação.....	46
Figura 10 - Delineamento da pesquisa.....	48
Figura 11 - Estágios pertencentes ao escopo do estudo de ACV	50
Figura 12 - Sistemas de envoltória analisados neste estudo de caso.....	52
Figura 13 - Exemplificação do banco de dados de materiais do Tally.....	57
Figura 14 - Exemplificação dos sistemas construtivos através do Tally.....	57
Figura 15 - Exemplificação dos componentes de cada sistema através do Tally.....	58
Figura 16 - Relatório de massas gerado pelo Tally	59
Figura 17 - Dados de entrada do aplicativo Tally	62

LISTA DE GRÁFICOS

Gráfico 1 – Resultados de ACV por sistema de vedações verticais (1-Parede Cer.Arg, 2-Parede Cer.Ges e 3-Parede Conc.Arg)	64
Gráfico 2 - Resultados de ACV por sistema de cobertura (1-Cobertura Est.Met e 2-Cobertura Est.Mad)	66
Gráfico 3 – Resultados por estágio de ciclo de vida, discriminado por elemento construtivo dos sistemas de vedação vertical (1-Parede Cer.Arg, 2-Parede Cer.Ges e 3-Parede Conc.Arg)	68
Gráfico 4 - Resultados por estágio de ciclo de vida, discriminado por elemento construtivo dos sistemas de cobertura (1-Cobertura Est.Met e 2-Cobertura Est.Mad)	70
Gráfico 5 – Resultados por materialidade dos sistemas de vedação vertical (1-Parede Cer.Arg, 2-Parede Cer.Ges e 3-Parede Conc.Arg).....	72
Gráfico 6 – Resultados por materialidade dos sistemas de cobertura (1-Cobertura Est.Met e 2-Cobertura Est.Mad).....	74
Gráfico 7 – Percentuais totais de impactos ambientais para a edificação por estágio de ciclo de vida.....	76

LISTA DE QUADROS

Quadro 1 - Critérios de pontuação LEED para ACV	17
Quadro 2 - Entradas e saídas consideradas em um estudo de ACV	23
Quadro 3 - Métodos de AICV recomendados pela EN 15804	26
Quadro 4 - Softwares de apoio a ACV	30
Quadro 5 - Processos da construção civil e respectivos tempos de vida útil	32
Quadro 6 - Exemplos do uso do BIM no mundo.....	39
Quadro 7 - Estágios do Ciclo de Vida considerados no Tally.....	49
Quadro 8 - Sistemas construtivos avaliados e seus componentes	51
Quadro 9 – Transmitâncias térmicas por sistema de vedação vertical	52
Quadro 10 - Categorias de impacto avaliadas	55

LISTA DE TABELAS

Tabela 1 - Distâncias de transporte por material – Tally x realidade.....	54
Tabela 2 - ICV extraído do Tally (Sistema de Vedação Vertical 1).....	60
Tabela 3 - ICV extraído do Tally (Sistema de Vedação Vertical 2).....	60
Tabela 4 - ICV extraído do Tally (Sistema de Vedação Vertical 3).....	61
Tabela 5 - ICV extraído do Tally (Sistema de Cobertura 1).....	61
Tabela 6 - ICV extraído do Tally (Sistema de Cobertura 2).....	61
Tabela 7 – Totais de impactos da edificação	77

LISTA DE SIGLAS

ABNT	Associação Brasileira de Normas Técnicas
ACV	Avaliação do Ciclo de Vida
AEC	Arquitetura, Engenharia e Construção
AIA	American Institute of Architects
AICV	Avaliação de Impacto de Ciclo de Vida
AsBEA	Associação Brasileira dos Escritórios de Arquitetura
BEES	Building for Environmental and Economic Sustainability
BIM	Building Information Modelling
BS	British Standard
CBIC	Câmara Brasileira da Indústria da Construção
EN	Europäische Norm
EPD	Environmental Product Declaration
Ibict	Instituto Brasileiro de Informação em Ciência e Tecnologia
ICV	Inventário de Ciclo de Vida
ILCD	International Reference Life Cycle Data System
INMETRO	Instituto Nacional de Metrologia, Qualidade e Tecnologia
ISO	International Organization for Standardization
LCA	Life Cycle Assessment
LEED	Leadership in Energy and Environmental Design
LOD	Level of Development
NBR	Normas Brasileiras de Regulação
ND	Nível de Desenvolvimento
PBACV	Programa Brasileiro de Avaliação de Ciclo de Vida
PBQP-H	Programa Brasileiro da Qualidade e Produtividade do Habitat
PMCPV	Programa Minha Casa Minha Vida
SETAC	Sociedade de Toxicologia e Química ambiental
SINAT	Sistema de Avaliação Técnica de Produtos Inovadores e Sistemas Convencionais
UNEP	Programa das Nações Unidas para o Meio Ambiente
USP	Universidade de São Paulo
WCED	World Commission on Environment and Development

SUMÁRIO

1 INTRODUÇÃO	13
1.1 DELIMITAÇÃO DO TEMA.....	14
1.2 PROBLEMA	14
1.3 OBJETIVOS	15
1.3.1 Objetivo Geral	15
1.3.2 Objetivos Específicos	15
1.4 JUSTIFICATIVA	16
2 FUNDAMENTAÇÃO TEÓRICA	18
2.1 AVALIAÇÃO DO CICLO DE VIDA	18
2.1.1 Fases Avaliação do Ciclo de Vida	20
2.1.1.1 Objetivo e definição do Escopo	22
2.1.1.2 Inventário do Ciclo de Vida (ICV)	23
2.1.1.3 Avaliação de Impacto do Ciclo de Vida (AICV)	25
2.1.1.4 Interpretação	27
2.1.1.5 Banco de Dados de Inventário do Ciclo de Vida Internacional x Realidade Brasileira	28
2.1.2 Softwares de ACV	29
2.1.3 ACV na Construção Civil	31
2.2 ACV E MODELAGEM BIM	35
2.3 MODELAGEM DA INFORMAÇÃO DA CONSTRUÇÃO (BIM).....	39
2.3.1 Nível de Desenvolvimento do Modelo	41
3 METODOLOGIA	45
3.1 DESCRIÇÃO DO OBJETO DE ESTUDO.....	45
3.1 DELINEAMENTO DA PESQUISA.....	47
3.2 ETAPA 1: SELEÇÃO DA FERRAMENTA DE ACV	48
3.3 ETAPA 2: DEFINIÇÃO DO OBJETIVO E ESCOPO DA ACV	49
3.3.1 Análise de inventário	50
3.4 ETAPA 3: USO DA FERRAMENTA BIM	52
3.5 ETAPA 4: AVALIAÇÃO DO IMPACTO DO CICLO DE VIDA	54
4 ANÁLISE E DISCUSSÃO DOS RESULTADOS	56
4.1 USO DA FERRAMENTA BIM.....	56
4.2 IMPACTOS TOTAIS POR SISTEMA ANALISADO	63

4.3 ANÁLISE DOS IMPACTOS POR ESTÁGIO DE CICLO DE VIDA.....	67
4.4 ANÁLISE DE CONTRIBUIÇÃO DOS MATERIAIS UTILIZADOS.....	72
4.5 ANÁLISE DO SISTEMA DE MELHOR DESEMPENHO AMBIENTAL POR ESTÁGIO DE CICLO DE VIDA	75
5 CONSIDERAÇÕES FINAIS	78
REFERÊNCIAS.....	80
APÊNDICE A – INVENTÁRIO DE CICLO DE VIDA SISTEMA DE VEDAÇÃO VERTICAL 1	88
APÊNDICE B – INVENTÁRIO DE CICLO DE VIDA SISTEMA DE VEDAÇÃO VERTICAL 2	93
APÊNDICE C – INVENTÁRIO DE CICLO DE VIDA SISTEMA DE VEDAÇÃO VERTICAL 3	98
APÊNDICE D – INVENTÁRIO DE CICLO DE VIDA SISTEMA DE COBERTURA 1	103
APÊNDICE E – INVENTÁRIO DE CICLO DE VIDA SISTEMA DE COBERTURA 2	105
APÊNDICE F – RELATÓRIO TALLY PARA SISTEMAS DE VEDAÇÕES VERTICAIS	107
APÊNDICE G – RELATÓRIO TALLY PARA SISTEMAS DE COBERTURA	126
APÊNDICE H – RELATÓRIO TALLY PARA EDIFICAÇÃO	144

1 INTRODUÇÃO

A construção civil apresenta percentuais consideráveis quando se trata de consumo de recursos naturais e emissão de gases poluentes, devido aos seus processos e à produção dos materiais de construção, colecionando assim altos índices de impactos ambientais, além de uma elevada responsabilidade na degradação do meio ambiente. (PASSUELLO *et al.*, 2014).

Buscando garantir o desenvolvimento do setor na atualidade sem lesar as futuras gerações, procurando assegurar a redução dos impactos gerados, além de atender a crescente exigência da sociedade moderna pela sustentabilidade, o setor da construção civil tem apresentado uma reorganização na maneira de elaborar e aprimorar de seus projetos. (CAMPOS, 2012).

Desta maneira a Avaliação de Ciclo de Vida (ACV) apresenta-se como uma importante aliada ao setor, pois possibilita à análise da edificação em nível global, ou em nível de sistema, abrangendo todas as suas fases (fabricação, construção, uso e operação). Permite a comparação e seleção de materiais e processos construtivos através de inventários de entradas e saídas, auxiliando na determinação da melhor alternativa sobre a ótica ambiental. Essa metodologia permite a identificação dos impactos ambientais ainda na fase de projeto, o que acarreta na facilidade de modificações e melhorias na seleção de materiais e processos construtivos. (SANTOS; AGUIRRE; CANALLI, 2016; SOARES; SOUZA; PEREIRA, 2006).

Apesar de suas vantagens, a ACV é um processo de alta complexidade, principalmente ao que se refere à construção civil, pois apresenta uma alta quantidade de dados de entrada (materiais, sistemas e subsistemas) além de incluir uma infinidade de possibilidades de combinação desses dados. (BUENO; FABRICIO, 2016; GOMES; BARROS, 2018).

Como alternativa a estes obstáculos que interferem na implementação da ACV na construção civil, o BIM, conceituado com uma ferramenta de integração interdisciplinar capaz de atribuir informações características aos objetos de projeto, apresenta uma grande eficácia no auxílio de estudos de ACV. Sua principal utilidade se apresenta na etapa de Inventário de Ciclo de Vida, pois permite que os quantitativos sejam extraídos de forma automática, garantindo a atualização do mesmo em casos de alterações de projeto. Atualmente esse processo é realizado de forma manual pelos projetistas, o que acarreta na recontagem dos elementos caso

haja modificações de projeto, além de aumentar a ocorrência de possíveis erros na quantificação. (EASTMAN *et al.*, 2014; GOMES; BARROS, 2018).

Neste contexto esse estudo apresenta a aplicação da ferramenta BIM, através do aplicativo Tally, no desenvolvimento da Avaliação de Ciclo de Vida de sistemas de envoltória (vedação vertical e cobertura) de uma edificação.

1.1 DELIMITAÇÃO DO TEMA

Considerando a complexidade da ACV e as ferramentas disponíveis no mercado, capazes de garantir a interoperabilidade entre ACV e BIM, a pesquisa estará balizada dentro dos tópicos a seguir:

- a) o estudo foi aplicado a uma edificação de uso residencial multifamiliar construída no Rio Grande do Sul;
- b) o processo de modelagem da edificação ocorre através da plataforma Autodesk Revit® 2017;
- c) o estudo contempla somente as fases de construção, uso e operação e fim de vida da edificação, excluindo-se do escopo os módulos A-5 (canteiro de obras) e B-6 (energia operacional);
- d) a ACV foi aplicada aos diferentes sistemas de envoltória (vedações verticais e telhado) do projeto, sendo excluídos os sistemas de vedações internas, revestimentos cerâmicos e instalações;
- e) a ACV foi realizada através da utilização da versão estudantil do aplicativo Tally versão 2018 (legacy);
- f) Os resultados obtidos são provenientes da base de dados de inventário disponível no aplicativo Tally, pois não há referências de softwares BIM com dados de inventários relacionados à produção de materiais no Brasil.

1.2 PROBLEMA

Apesar de ser comprovadamente eficiente na quantificação dos potenciais impactos ambientais gerados pelas atividades da construção civil, a ACV ainda é considerada um processo de alta complexidade. Isto se deve em parte por englobar

todas as fases das edificações, gerando inúmeras possibilidades de combinações de materiais e procedimentos alternativos na busca pela minimização desses impactos.

Facilitando o processo de avaliação, a tecnologia BIM apresenta um potencial efetivo de aplicação em estudos de ACV, principalmente na fase de inventário, gerando uma quantificação automática dos materiais utilizados. (GOMES; BARROS, 2018).

Embora o potencial de aplicação conjunta das plataformas BIM e a metodologia de ACV seja inegável, ainda há certas barreiras que precisam ser transpostas a fim de garantir a total interoperabilidade entre o fluxo de dados dos diferentes softwares. Bueno e Fabrício (2016) destacam como algumas dessas possíveis barreiras à cobertura regional, geográfica e temporal dos dados e a imperícia dos agentes da construção civil em utilizar essas ferramentas de forma correta.

1.3 OBJETIVOS

1.3.1 Objetivo Geral

Este estudo tem como objetivo geral avaliar o uso da tecnologia BIM na elaboração da Avaliação do Ciclo de Vida de uma edificação.

1.3.2 Objetivos Específicos

Este estudo tem por objetivos específicos os seguintes tópicos:

- a) analisar a tecnologia BIM como ferramenta de elaboração da avaliação de ciclo de vida de uma edificação;
- b) compatibilizar os elementos construtivos da edificação com aqueles disponíveis no aplicativo BIM selecionado (Tally);
- c) comparar diferentes opções de sistemas de envoltória da edificação;
- d) analisar os impactos resultantes dos diferentes sistemas utilizados e da edificação como um todo.

1.4 JUSTIFICATIVA

A urgência de se encontrar formas alternativas para minimização dos impactos da construção civil, atuando de maneira mais sustentável, tem se mostrado cada vez mais presente no mercado atual, devido principalmente à escassez dos recursos naturais, essenciais aos processos dessa indústria, bem como aos efeitos nocivos ao meio ambiente causados pelos seus procedimentos. (CÂMARA BRASILEIRA DA INDÚSTRIA DA CONSTRUÇÃO, 2014; DÍAZ; ANTÓN, 2014; ABNT ISO 14040, 2009).

De acordo com Medeiros, Durante e Callejas (2018), o setor apresenta grande parcela no consumo de matéria-prima extraída da natureza (com índices entre 14% a 50%), no consumo de recursos hídricos (16% do consumo global) e no consumo de energia (chegando ao percentual de 40%). Além da exploração desses recursos, apresenta ainda uma alta cota sobre a geração de resíduos sólidos, estimada entre 40% a 70%, e sobre as emissões de gases causadores do efeito estufa lançados na atmosfera (atingindo 10% dessa contribuição).

Vista atualmente como uma das principais ferramentas para otimização dos impactos gerados pela construção civil, a ACV tem sido frequentemente incorporada pelos profissionais nos seus projetos, procurando inseri-la preferencialmente nos estágios iniciais dos mesmos, garantindo um melhor desempenho ambiental das edificações. Essa integração quando realizada na concepção das alternativas de construção, proporciona alterações de forma rápida e fácil, bem como testes de opções de baixo custo adicional. (RÖCK *et al.*, 2018). De acordo com a Associação Brasileira de Normas Técnicas ISO 14040 (2009, p. vi), a ACV é capaz de auxiliar em diversas etapas, tais como:

“A identificação de oportunidades para a melhoria do desempenho ambiental dos produtos em diversos pontos de seu ciclo de vida; o nível de informação dos tomadores de decisão na indústria e nas organizações governamentais ou não-governamentais (visando, por exemplo, ao planejamento estratégico, à definição de prioridades ou ao projeto ou reprojeto de produtos ou processos); a seleção de indicadores de desempenho ambiental relevantes, incluindo técnicas de medição e o *marketing* (por exemplo, na implementação de um esquema de rotulagem ambiental, na apresentação de uma reivindicação ambiental ou na elaboração de uma declaração ambiental de produto).”

A inclusão da ACV em certificações ambientais de edificações representa outro fator que contribuiu para a disseminação da prática no meio técnico. A versão 4.1 de 2013 do *Leadership in Energy and Environmental Design* (LEED) apresenta duas possibilidades de obtenção de créditos através da ACV em duas categorias distintas, sendo elas: ACV simplificada de todo o edifício e/ou uso consistente de *Environmental Product Declaration* (EPDs) nas especificações gerais.

Para validação dos créditos, o LEED oferece quatro caminhos cujos pontos disponíveis aumentam conforme o nível exigido de análise de ACV. O caminho 1 não possui desempenhos associados e requer a realização de uma ACV de todo o edifício. (KT INNOVATIONS, 2019). Os demais caminhos apresentam os critérios do Quadro 1:

Quadro 1 - Critérios de pontuação LEED para ACV

Caminho	Pontos Validados	Potencial de aquecimento global	Demais categorias
2	2 pontos	Redução mínima em 5%	Redução em 5% em duas categorias de livre escolha
3	3 pontos	Redução mínima em 10%	Redução em 10% em duas categorias de livre escolha
4	4 pontos	Redução mínima em 20%	Redução em 10% em duas categorias de livre escolha

Fonte: Elaborado pela autora, com base em KT Innovations (2019).

Gomes *et al.* (2018) ainda salientam que os critérios acima devem ser atendidos sem que aumente os valores dos indicadores de impacto ambiental restantes em mais de 5%. Se os valores de todas as seis categorias de avaliação estabelecidas pela EN 15804 forem reduzidos em 10%, é concedido um ponto extra através do crédito de inovação.

Por ter como princípio básico a integração de tempo real dos elementos modelados e a adição de informações características dos objetos incorporados ao projeto, a metodologia BIM apresenta grande potencial no auxílio nos estudos de ACV, principalmente pela conveniência de se vincular vários aspectos em uma plataforma de dados comum, a facilidade de gerenciamento das diferentes disciplinas incorporadas, a facilidade da identificação da unidade funcional e pela automatização da extração de dados referentes à edificação estudada. (RÖCK *et al.*, 2018).

2 FUNDAMENTAÇÃO TEÓRICA

A crescente atenção dada ao meio ambiente e a eminente necessidade pelo desenvolvimento sustentável tem se mostrado cada vez mais presente na sociedade atual. De acordo com o Relatório Brundtland¹ das Nações Unidas (1987), a capacidade de ação cooperativa e engenhosidade técnica sempre foram às fontes do progresso humano. Estas qualidades têm sido frequentemente utilizadas construtivamente para alcançar o desenvolvimento e o progresso ambiental, dando-se como enfoque as questões do ar e controle da poluição da água, por exemplo, e no aumento da eficiência do uso de materiais e energia.

Nesse contexto, a indústria da construção civil, despertou-se sobre a magnitude dos seus impactos no meio ambiente e observou-se uma crescente busca por métodos que atendam as indispensabilidades contemporâneas sem provocar deficiências às gerações futuras, acarretando às certificações ambientais um maior enfoque. (CBIC, 2014).

Definida pela ABNT ISO 14040 como um método de avaliação dos impactos ambientais correlacionados a um determinado produto ou processo, capaz de englobar todos os seus estágios de vida, a ACV apresenta-se atualmente como uma das principais ferramentas na compreensão da repercussão ambiental das atividades da construção civil. (ABNT, 2009).

Aliada à tecnologia BIM, que revolucionou nos últimos anos o mercado da engenharia e arquitetura, proporciona uma real otimização dos impactos gerados, garantindo construções mais sustentáveis, além de permitir projetos com um maior nível de desempenho. (GOMES; BARROS, 2018).

2.1 AVALIAÇÃO DO CICLO DE VIDA

A ACV surgiu na década de 60, porém foi realmente fomentada pela crise do petróleo na década seguinte. Tinha o propósito de cumprir a função de uma ferramenta, onde se era possível analisar a redução dos custos operacionais pertinentes ao consumo de insumos e recursos nos processos produtivos e, tinha

¹ Relatório emitido em 1987 pela comissão da ONU, liderada por Gro Harlem Brundtland, antiga Primeira Ministra da Noruega, após a primeira conferência sobre ecodesenvolvimento em Estocolmo na Suécia. Este relatório foi baseado na World Commission on Environment and Development. (ONU, s.d).

como principal objetivo, buscar fontes alternativas para a utilização dos mesmos nesses processos. (SANTOS; AGUIRRE; CANALLI, 2016).

Posteriormente, nas décadas de 80 e 90 foram-se adicionados à proposta principal, modelos econômicos e de impactos ambientais, bem como variáveis sociais, resultando dessa forma, nos três pilares da sustentabilidade utilizados nos dias atuais. (SANTOS; AGUIRRE; CANALLI, 2016). No seu contexto atual, a Coca-Cola foi pioneira em implantar o estudo, a fim de avaliar os danos ambientais das embalagens utilizadas, do berço ao túmulo, tendo como ênfase a redução dos resíduos sólidos gerados. (KHASREEN; BANFILL; MENZIES, 2009).

Comumente utilizada internacionalmente e com recente aplicação nos projetos brasileiros, a ACV trata-se de uma ferramenta de gestão ambiental estratégica, onde se permite demonstrar os impactos ambientais das edificações, (SANTOS; AGUIRRE; CANALLI, 2016) englobando e avaliando os potenciais danos que determinado produto pode acarretar ao ecossistema durante de todo o seu ciclo de vida (MEDEIROS; DURANTE; CALLEJAS, 2017), incluindo nessa análise as etapas de produção, uso/operação, demolição e disposição final. (SILVA; SILVA, 2000).

A ACV permite analisar e comparar os impactos ambientais gerados por sistemas diferentes, mas que possuem funções similares, permitindo, sob a ótica ambiental, a comparação entre si, através de inventários do fluxo de matéria e energia desses sistemas. A Figura 1 apresenta os processos envolvidos. (SOARES; SOUZA; PEREIRA, 2006).

Figura 1 - Processos da ACV

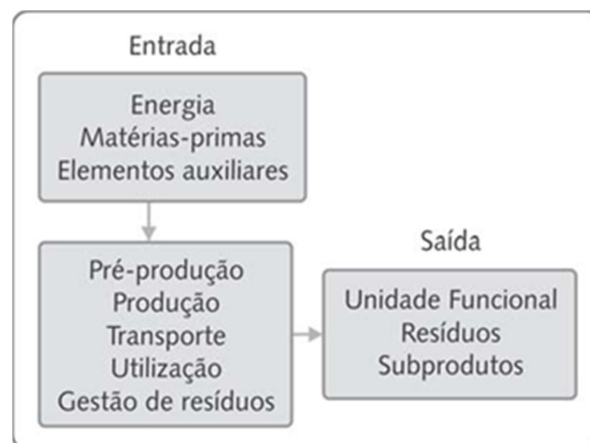

Fonte: Soares, Souza e Pereira (2006, p. 99).

Soares, Souza, Pereira (2006) destacam que globalmente, as orientações que regem a metodologia estão especificadas em uma coleção de normas da série ISO 14000. Mendes (2013) ainda salienta a existência da “Iniciativa do Ciclo de Vida”, desenvolvida na parceria entre o Programa das Nações Unidas para o Meio Ambiente (UNEP) e a Sociedade de Toxicologia e Química Ambiental (SETAC), onde um de seus objetivos é disseminar e melhorar o consenso da metodologia de ACV ao redor do globo.

A série ISO 14000 engloba as seguintes normas:

- a) ABNT NBR ISO 14040 (2009): Gestão Ambiental – Avaliação do ciclo de vida – Princípios e estrutura;
- b) ABNT NBR ISO 14041 (2004): Gestão Ambiental – Avaliação do ciclo de vida – Definição de objetivo e escopo e análise de inventário;
- c) ABNT NBR ISO 14042 (2004): Gestão Ambiental – Avaliação do ciclo de vida – Avaliação do impacto do ciclo de vida;
- d) ABNT NBR ISO 14043 (2005): Gestão Ambiental – Interpretação do ciclo de vida;
- e) ABNT NBR ISO 14044 (2009): Gestão Ambiental – Avaliação do ciclo de vida – Requisitos e orientações;
- f) ABNT ISO/TR 14047 (2016): Gestão Ambiental – Avaliação do ciclo de vida – Exemplos ilustrativos de como aplicar a ABNT NBR ISO 14044 a situações de avaliação de impacto;
- g) ABNT ISO/TR 14049 (2014): Gestão Ambiental – Avaliação do ciclo de vida – Exemplos ilustrativos de como aplicar a ABNT NBR ISO 14044 à definição de objetivo e escopo e à análise de inventário.

2.1.1 Fases Avaliação do Ciclo de Vida

As Normas ABNT ISO 14040 (2009) e ABNT ISO 14044 (2009) especificam as quatro fases principais da ACV. Os critérios que cada uma dessas fases deve cumprir fazem parte do escopo das normas da série ISO 14000 citadas anteriormente e podem ser descritos conforme demonstra a Figura 2 a seguir:

Figura 2 - Estrutura de ACV

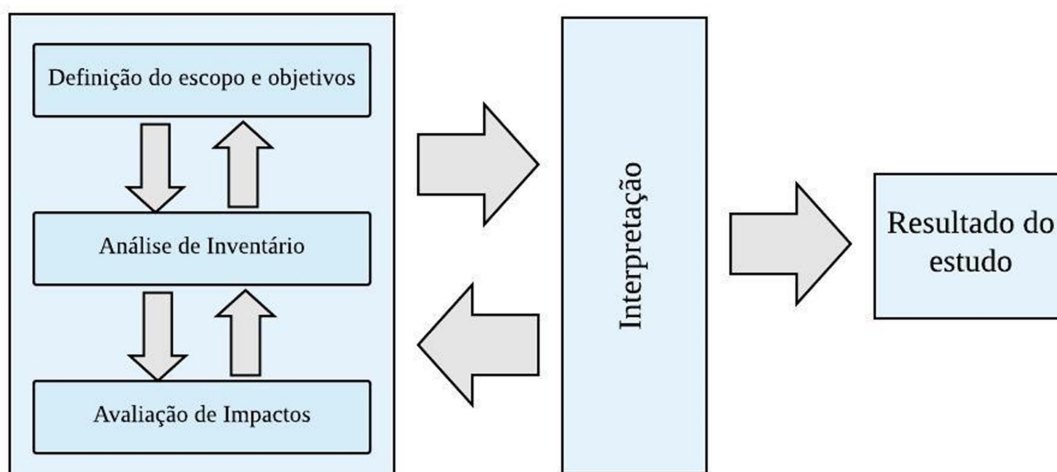

Fonte: Adaptado de Khasreen, Banfill, Menzies (2009, p. 678)

Os níveis dos estudos de ACV sofrem variações quando a mesma é aplicada à edificação como um todo ou quando é concentrada a uma parte da construção. Na primeira hipótese, quando o produto do estudo é a edificação em si, a avaliação irá conter todos os processos dos materiais e por essa razão será enquadrado no nível denominado “Processo de Construção Global²” (tradução nossa), no qual já existem diversas ferramentas disponíveis para se trabalhar com este nível de análise. Já na segunda hipótese, em que a ACV é concentrada apenas em uma parte da construção, componente da construção ou em determinados materiais da construção, a análise se enquadra no nível intitulado “Combinação de Materiais de Construção e Componentes³” (tradução nossa), e nesse caso é muito importante reconhecer o impacto do componente equivalente de acordo com a unidade funcional do edifício. (KHASREEN; BANFILL; MENZIES, 2009).

Os estudos de ACV constituem-se de fases distintas, apesar de interativas, que se relacionam utilizando resultados de outras fases. Essas etapas referem-se à inclusão da definição de objetivo e escopo, análise de inventário, avaliação de impacto e interpretação dos resultados (ABNT, 2009). Cada fase da ACV implica em diferentes escolhas que devem atender ao objetivo e escopo, sendo eles:

² “Whole Process Of Building”

³ “Building Material and Component Combination”

2.1.1.1 Objetivo e definição do Escopo

Refere-se ao processo onde são estipulados os objetivos, limitações e restrições do estudo e onde se estabelece algumas constatações importantes como: a identificação dos limites do sistema, especificando-se, por exemplo, se o estudo englobará o completo tempo de vida do produto, ou se será avaliada somente a fase de produção ou uso; unidade funcional; qualidade de dados; e outros limites. (KHASREEN; BANFILL; MENZIES, 2009). Devido à capacidade de um sistema produtivo apresentar uma infinidade de parâmetros que possam ser analisados, essa etapa apresenta um caráter importante no estudo da ACV, pois é nela que se delimitam, de forma clara, quais os parâmetros utilizados ao longo de toda a análise. (SANTOS *et al.*, 2010).

No objetivo de uma ACV devem-se apresentar as condições do estudo, especificando-se o porquê e como este estudo está sendo realizado e quais serão as aplicações dos resultados obtidos (SOARES; SOUZA; PEREIRA, 2006). A ISO 14040 ainda determina que seja especificado no objetivo da ACV o público-alvo a ser atingido, fator importante a ser determinado, pois especifica a direção que a análise deve seguir. (ABNT, 2009).

A direção do estudo é definida, a partir da determinação das metas e do exercício do escopo, determinando como será conduzida a etapa de interpretação. (KHASREEN; BANFILL; MENZIES, 2009). Essas especificações podem afetar os resultados da análise de ciclo de vida, sendo passíveis de modificações ao longo do período de estudo, por se tratar de uma técnica interativa. (ABNT, 2009).

Dentre as definições citadas acima, destacam-se a delimitação das fronteiras do sistema, onde se especificam quais etapas serão analisadas, ou seja, se esse sistema será avaliado do berço (extração de matérias-primas) ao túmulo (demolição), podendo englobar ainda os processos de produção, distribuição, utilização e reparação eventual. (SOARES; SOUZA; PEREIRA, 2006) e a determinação da unidade funcional da avaliação. A unidade funcional trata dos parâmetros aos quais todas as entradas e saídas estão relacionadas. Se referindo à construção civil, há diversas possibilidades de definição da unidade funcional que podem ser consideradas, como por exemplo, m², m³, número de ocupantes, etc. (KHASREEN; BANFILL; MENZIES, 2009).

Tendo como propósito inicial fornecer uma referência para os dados utilizados no estudo e assegurar a comparabilidade dos resultados de ACV, a unidade funcional define a quantificação das características de desempenho do produto. Insta salutar que esta comparabilidade é imprescindível, essencialmente quando se avalia diferentes sistemas, garantindo uma base comum entre eles, fornecendo comparações mais efetivas entre os dois sistemas avaliados. (ABNT, 2009).

2.1.1.2 Inventário do Ciclo de Vida (ICV)

O ICV é comumente realizado após a definição da unidade funcional a ser adotada, sendo preliminarmente estabelecido, a fim de garantir o fluxo de dados, englobados em um sistema de produtos. (SOARES; SOUZA; PEREIRA, 2006).

São compreendidas nesta etapa as diferentes fases que abrangem o ciclo de vida dos materiais, sendo elas: obtenção das matérias-primas, fabricação do produto, transporte, uso e descarte. Para cada uma das fases citadas anteriormente, deve-se ser quantificado os seguintes parâmetros apresentados no Quadro 2, (analisando uma unidade do material final, como, por exemplo, m³). (SANTO *et al.*, 2010). Essa quantificação é realizada após a definição final do objetivo e da determinação dos limites do estudo, assim como a coleta dos dados necessários. Introduzem-se então todos esses componentes em uma ferramenta computacional, a fim de se obter planilhas de cálculo que apresentam os fluxos das quantidades utilizadas, de forma geral, de energia e recursos, bem como a liberação de emissões por esse sistema estudado. (SILVA; SILVA, 2000).

Quadro 2 - Entradas e saídas consideradas em um estudo de ACV

Entradas (inputs)	Saídas (outputs)
Consumo de energia (kw)	Emissão de poluentes para o ar (kg)
Consumo de água (litros)	Emissão de efluentes líquidos (litros)
Consumo de recursos não renováveis (kg)	Produção de resíduos sólidos (kg)
Consumo de recursos renováveis (kg)	-

Fonte: Mourad *et al.* (2002) apud Santo *et al.* (2010)

A ISO 14040 (ABNT, 2009) estabelece diversas etapas na fase de inventário, sendo elas: coleta de dados; cálculo de dados, no qual se envolve a validação dos dados coletados, relacionando-os aos processos unitários e à unidade funcional e procedimentos de alocação no caso de estudos que envolvem sistemas com

múltiplos produtos. A escolha dos dados mais apropriados é crítica, pois a qualidade das fontes é de demasiada importância para garantir a correção dos resultados, bem como, em alguns casos, determinar o nível de qualidade do estudo. Em casos de edifícios com produtos complexos, essa etapa se torna mais demorada, pois a coleta de dados inclui todos os dados relacionados a insumo-produto de energia e fluxo de massa e emissões de gases na atmosfera. (KHASREEN; BANFILL; MENZIES, 2009).

A busca de dados ICV pode ser realizada através de um ou mais conjuntos de dados. Esses conjuntos podem ser relacionados a processos unitários ou dados de processos agregados, e ambos podem ser retirados de um ou mais banco de dados. O usuário de ACV pode mesclar informações de bancos de dados existentes, denominados dados de segundo plano⁴, com os levantamentos de suas próprias investigações (dados de primeiro plano⁵), ficando responsável por apresentar e interpretar os resultados da ACV e as recomendações resultantes dentro de um processo de decisão. (UNEP, 2011)

Até recentemente, inventários de ciclo de vida, possuíam uma carência de completude e apresentavam diversos obstáculos que impediam a produção e validação de um protocolo internacionalmente aceito. (KHASREEN; BANFILL; MENZIES, 2009). Contudo, atualmente a metodologia para análise de inventário está relativamente consolidada, apesar de ainda se identificar barreira no processo, como, principalmente a falta de qualidade dos dados. (SILVA; SILVA, 2000).

Os atuais bancos de dados disponíveis se dividem em quatro categorias principais: banco de dados públicos, acadêmicos, comerciais e industriais, e se diferem em diversas maneiras, principalmente na definição dos limites, suposições de energia e de fontes de energia, nas especificações de produtos, diferenças de fabricação e complicações em atividades econômicas. (KHASREEN; BANFILL; MENZIES, 2009).

Tratando-se dos estudos brasileiros aplicados a ACV, nota-se a tendência da utilização de dados primários. Contudo os estudos que adotam esses dados geralmente possuem processos bem específicos, pois geralmente não costumam ser expandidos para fora dos limites de suas aplicações (como por exemplo, uma

⁴ Consiste no processo onde não há qualquer influência, ou há apenas influência indireta, exercida pelo tomador de decisão para o qual uma ACV é realizada. (FRISCHKNECH, 1998).

⁵ Processo onde o tomador de decisão para o qual uma ACV é realizada possui controle direto sobre a coleta de dados. (FRISCHKNECH, 1998).

unidade fabril). Quando há a utilização de fontes secundárias, a base de dados Ecoinvent costuma ser uma das mais referenciadas, porém costuma-se utilizar informações de artigos e outras dissertações publicadas. O *software* GaBi é outra alternativa comumente utilizada pelos pesquisadores brasileiros.(CHERUBINI; RIBEIRO, 2015).

2.1.1.3 Avaliação de Impacto do Ciclo de Vida (AICV)

A fase de avaliação de impacto do ciclo de vida utiliza-se dos resultados obtidos na etapa de análise do inventário, e a partir desses dados, avalia a significância dos potenciais impactos ambientais, por meio de modelo e fatores contidos nos métodos de ACV. É neste processo que se envolve a associação de dados do inventário com impactos ambientais específicos e tenta-se compreender estes impactos. Os níveis de detalhe, a escolha dos impactos e as metodologias utilizadas fazem referência às definições propostas no objetivo e no escopo do estudo. (MENDES; BUENO; OMETTO, 2016; SANTOS *et al.*, 2016).

É nesta fase da ACV que se inclui o processo iterativo de análise crítica do objetivo e do escopo do estudo, a fim de se determinar se esses objetivos foram efetivamente alcançados ou, em casos onde se identifica o não cumprimento dos mesmos, a mudança das definições desses tópicos. (ABNT, 2009).

Através de um estudo comparativo das diferentes opções, esse procedimento objetiva associar os fatores de impacto em critérios de avaliação, utilizando-se para tal fim de um modelo apropriado. Estes critérios comumente estão subdividido em impactos locais (toxicidade e ecotoxicidade, etc), regionais (chuvas ácidas, desertificações), e globais (efeito estufa, etc), e também são definidos na concepção do escopo. (SOARES; SOUZA; PEREIRA, 2006).

Obtêm-se como resultado o perfil ambiental do sistema de produto de acordo com a sua nocividade ao meio ambiente, caracterizado por sua contribuição para extinção de recursos, aquecimento global, acidificação e nutrificação e outras categorias de impacto. Apresenta-se como uma etapa tanto quantitativa, quanto qualitativa, visto que engloba efeitos ambientais de difícil quantificação, como alteração de habitats naturais e poluição sonora. (SILVA; SILVA, 2000).

De acordo com Medeiros, Durante e Callejas (2017) há três níveis distintos de avaliação, no quais são divididos os métodos de AICV, sendo eles: pontos médios⁶ (*midpoint*), pontos de extremidade⁷ (*endpoint*) e a análise que é realizada nos dois níveis. Os autores destacam que no Brasil, os métodos de pontos médios e de extremidade comumente utilizados são o CML 2002 e o Eco-indicator 99, em função da similaridade das categorias consideradas com as características do meio ambiente brasileiro. (MEDEIROS; DURANTE; CALLEJAS, 2017).

Conforme Mendes, Bueno e Ometto (2016), há diversos métodos de AICV, desenvolvidos em sua maioria na Europa e utilizados ao redor do globo, inclusive no Brasil. Cada um desses métodos avalia diferentes categorias de impacto por meio de uma série de modelos de caracterização.

A EN 15804, responsável por estabelecer as regras para declaração ambiental de produtos de construção civil, recomenda sete métodos de avaliação de impacto de ciclo de vida (AICV), em nível de *midpoint*. Esses métodos são apresentados pelo Quadro 3. (MORAGA, 2017).

Quadro 3 - Métodos de AICV recomendados pela EN 15804

Sigla	Categoria de Impacto	Unidade
ADP f	Depleção potencial de recursos abióticos – combustíveis fósseis	Kg Sb eq.
ADP nf	Depleção potencial de recursos abióticos – elementos não fósseis	MJ
AP	Potencial de acidificação de solo e água	Kg SO ₂ eq.
EP	Potencial de Eutrofização	Kg (PO ₄) ³ eq.
GWP	Potencial de aquecimento global – horizonte de 100 anos	Kg CO ₂ eq.
ODP	Potencial de depleção da camada de ozônio estratosférico	Kg CFC-11 eq.
POCP	Potencial de formação de ozônio fotoquímico	Kg Etileno eq.

Fonte: CEN EN 15804 apud Moraga (2017)

De acordo com Santos, Battistelle, Hori e Julioti (2010), a AICV pode ser considerada a etapa mais crítica dentre as demais envolvidas no estudo. Isso se dá

⁶ Método diretamente ligado às características físicas do produto estudado, onde se utiliza valores no início ou no meio do mecanismo ambiental, gerando um quadro completo dos impactos ambientais. Esses impactos são classificados em temas como: potencial de aquecimento global, potencial de acidificação, potencial de destruição da camada de ozônio e etc. (MENDES; BUENO; OMETTO, 2016).

⁷ Grupo que utiliza valores no final do mecanismo ambiental e classifica os pontos médios em categorias gerais de danos, sendo, por exemplo, saúde humana e ambiente e recursos naturais. Os resultados desse nível de avaliação tendem a ser menos transparentes e apresentam maiores incertezas, o que afeta a confiabilidade dos resultados. (MENDES; BUENO; OMETTO, 2016).

devido ao fato que os valores obtidos nessa etapa podem variar de um estudo para o outro, e a não há uma metodologia fixa de avaliação, existindo apenas um guia dos procedimentos que devem ser seguidos pelas normas da família ISO 14040. A Figura 3 demonstra a relação dos dados de uma ACV com as principais categorias de impacto ambiental avaliadas.

Figura 3 - Impactos ambientais associados às saídas e entradas de uma ACV.

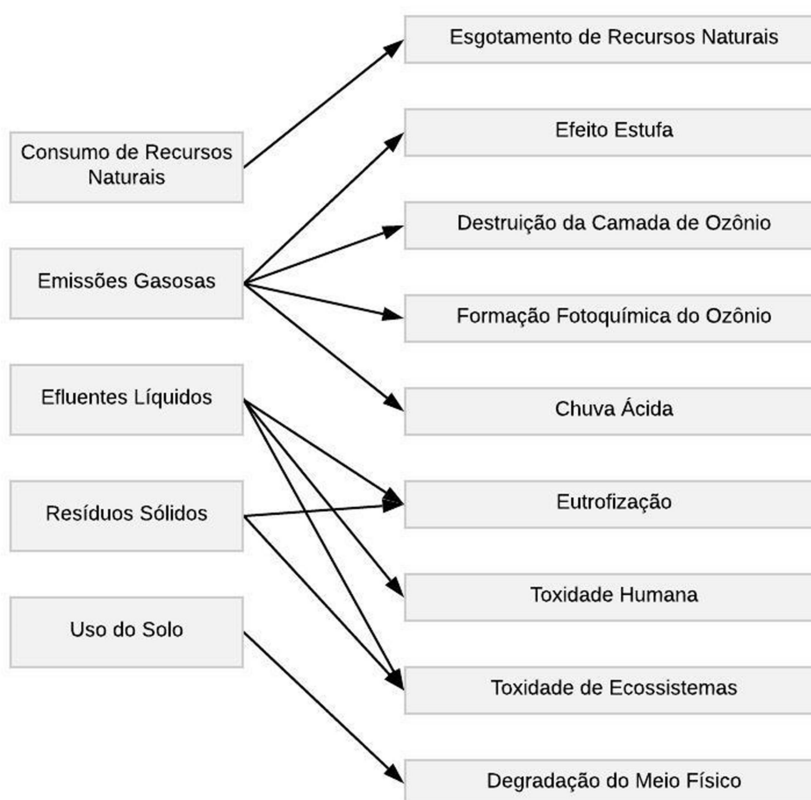

Fonte: Santos, Battistelle, Hori e Julioti (2010, p. 67)

2.1.1.4 Interpretação

A ABNT ISO 14040 (2009) especifica que esta se trata da fase da ACV onde se combinam as constatações do inventário e da avaliação de impacto, de modo consistente, a fim de se alcançar conclusões e recomendações. (SANTOS; AGUIRRE; CANALLI, 2016).

Verificando como os resultados obtidos se comportam diante das alterações nos dados de entrada, esta etapa auxilia no entendimento das suposições realizadas, no qual se avalia o quanto essa modificação interfere no perfil ambiental

ou em outro resultado da ACV. Consiste na observação dos resultados finais e na avaliação das alternativas, quando há a alternância dos parâmetros e métodos utilizados. (MEDEIROS; DURANTE; CALLEJAS, 2018).

De acordo com a ISO 14040 (ABNT NBR, 2009, p. 17):

“Convém que a interpretação reflita o fato de que os resultados de AICV são baseados em uma abordagem relativa, que indicam efeitos ambientais potenciais e que não preveem impactos reais sobre os pontos finais de categoria, a extrapolação de limites, margens de segurança ou riscos. As constatações dessa interpretação podem tomar uma forma de conclusões e recomendações aos tomadores de decisão, consistentes com o objetivo e escopo do estudo.”

2.1.1.5 Banco de Dados de Inventário do Ciclo de Vida Internacional x Realidade Brasileira

Gerados através de diversos Inventários do Ciclo de Vida, e empregados nos *softwares* de ACV, os bancos de dados são ferramentas de suporte à ACV, nos quais são inseridas informações de diversas bases de dados sobre as características ambientais de materiais e processos. (CAMPOLINA; SIGRIST; MORIS, 2015).

Hoje há uma grande gama de opções de banco de dados disponíveis, onde comumente, apresentam as características das regiões de origem, bem como a sua aplicabilidade (por exemplo, o *Canadian Raw Materials Database*, que possui enfoque em matérias primas da região do Canadá). (CAMPOLINA; SIGRIST; MORIS, 2015).

Pode-se citar o Ecoinvent Center como a base de dados mais popular existente, pois, apesar de ter origem na Suíça, é comumente referenciada a nível global. Sua versão mais atual é o Ecoinvent 3.5 e possui mais de 2.000 conjuntos de dados, podendo-se gerar 6.000 atividades de transformação, 3.000 atividades de mercado e 70 mixes de produção. Possui variados processos relacionados com o Brasil, especialmente nas áreas de energia, materiais, redução de resíduos e processamentos. (CHERUBINI; RIBEIRO, 2015; Ecoinvent Center, [2019?])

Outra base de dados habitualmente utilizada é o GaBi Databases, ligado ao *software* GaBi. Utiliza dados de fontes primárias, levantados através de estudos prestados a clientes, empresas e instituições, e hoje apresenta mais de 12.500 planos e processos. Engloba dados para diversas industriais, entre as quais há

dados para a construção civil. Para a realidade brasileira, em julho de 2014, relacionou-se cerca de 159 processos presentes nas bases de dados. (CHERUBINI; RIBEIRO, 2015; GaBi Databases, [2019?]).

Cherubini e Ribeiro (2015) destacam que a base de dados brasileira ainda está sendo concebida e oficialmente é coordenada pelo Ibict (Instituto Brasileiro de Informação em Ciência e Tecnologia), possuindo formato ILCD. Atualmente possui consolidação para produção de diesel e para os processos de refinaria de petróleo, apresentando processo de desenvolvimento para os ICV de transportes, produção e distribuição de energia elétrica e produção de rochas ornamentais.

2.1.2 Softwares de ACV

Utilizando-se de diversos métodos de análises dos dados apresentados e dos impactos, os mais variados softwares disponíveis no mercado para auxílio na elaboração de um estudo de ACV, possibilitam a comparação de cenários. (CAMPOLINA; SIGRIST; MORIS, 2015).

Desenvolvidos em diferentes países, esses *softwares* facilitam as variadas análises realizadas, como por exemplo, comparações de ciclo de vida entre diferentes produtos, fluxo de materiais e energia, cálculos de balanço de massa e energia, e principalmente realizar a análise dos impactos ambientais, bem como a interpretação os resultados. (CAMPOLINA; SIGRIST; MORIS, 2015). O Quadro 4, a seguir, relaciona alguns programas utilizados com os seus respectivos países de origem.

Quadro 4 - Softwares de apoio a ACV

Nome	Endereço na Internet	País de Origem
BEES 3.0	http://www.bfrl.nist.gov/oe/software/bees.html	EUA
ECO-it 1.3	http://www.pre.nl/eco-it/default.htm	Holanda
GaBi	http://www.gabi-software.com/	Alemanha
IDEMAT 2005	http://www.io.tudelft.nl/research/dfs/idemat/index.htm	Holanda
KCL-ECO 4.0	http://www.kcl.fi/eco	Finlândia
LCAPIX	http://www.kmlmtd.com/index.htm	EUA
OpenLCA	http://www.openlca.org	Alemanha
Regis	www.sinum.com	Suíça
SimaPro	www.pre.nl	Holanda
Umberto	www.umberto.de	Alemanha

Fonte: Adaptado de Curran (2006) e USEPA (2014) apud Campolina, Sigrist, Moris (2015)

Dentre os programas utilizados para auxílio no desenvolvimento de um estudo de ACV, podem-se destacar os seguintes atributos:

- a) SimaPro: desenvolvido pela Pré Consultants, o *software* é disponibilizado em licenças comerciais e educacionais, existindo versões que permitem vários acessos simultâneos. Engloba variados métodos de avaliação (como Eco-indicator 99, Impact 2002+, ILCD 2011 Midpoint, entre outros), assim como trabalha com diversas bases de dados (como ELCD 3.0, European Life Cycle Data, Ecoinvent 3.0, entre outros). O programa tem suas funcionalidades e bases de dados frequentemente atualizadas e permite a importação/exportação do formato EcoSpold 1. (CHERUBINI; RIBEIRO, 2015);
- b) GaBi: desenvolvido pela PE Internaticional, apresenta versões para uso profissional (*GaBi Software*), para análise de conformidade (*GaBi DFX*), para análise de cenários de ecodesign (*GaBi Envision*) e a versão educacional, gratuita para educação (*GaBi Education*). Utiliza as seguintes bases de dados GaBi (Professional), ecoinvent 3.0 e a U.S. (CHERUBINI; RIBEIRO, 2015);
- c) Umberto: desenvolvido pelo Instituto ifu Hamburg, possui versões para determinação de pegadas de carbono (NXT CO₂), realização de análise ACV tradicional (NXT LCA), *ecodesign* e produção mais limpa, sem a avaliação de impactos (NXT Efficiency), além de uma versão que permite as funções das anteriores com a combinação dos aspectos econômicos

- (NXT Universal). Nas versões NXT LCA e NXT Universal, as bases de dados incluídas são a ecoinvent e a GaBi. (CHERUBINI; RIBEIRO, 2015);
- d) Open LCA: desenvolvido pela empresa alemã GreenDelta, o software possui versão gratuita, sem custos de licença, e é utilizado para ACV e avaliação de sustentabilidade. Pode-se descarregar as bases de dados de forma gratuita (ELCD, NEEDS, bioenergiedat e USDA) ou de forma paga (ecoinvent, GaBi, Okobaudat, LC-Inventories.ch e Social Hotpots) em decorrência da rede openLCA nexus associada ao *software*. (CHERUBINI; RIBEIRO, 2015);
- e) BEES 3.0: desenvolvido pelo *National Institute for Standards and Technology (NIST) Building and Fire Research Laboratory*, é utilizada para seleção de produtos de construção ecológicos e econômicos, através da medição do desempenho ambiental dos produtos da construção, baseado nas especificações da ISO 14040 e da Sociedade Americana para Testes e Materiais. (LIPPIATT, 2000).
- f) LCAPIX: desenvolvido pela KM Limited, o programa permite a integração da análise de ACV e o custeio baseado na atividade, onde se pode avaliar processos, além de possibilitar o desenvolvimento de um banco de dados abrangente. (CAMPOLINA; SIGRIST; MORIS, 2015).

2.1.3 ACV na Construção Civil

Para uma real eficácia, a ACV aplicada à construção civil requer algumas modificações se comparada à ACV aplicada a produtos industriais, visto que a vida útil de uma edificação supera a vida útil desses produtos, além de possuir diversos sistemas e uma grande quantidade de materiais envolvidos nos processos construtivos. (MEDEIROS; DURANTE; CALLEJAS, 2017).

Tratando-se de análises comparativas entre diferentes edificações, é necessário promover a equivalência dos sistemas analisados, definindo e quantificando as características de desempenho. Essas analogias são estipuladas considerando-se que os objetos comparados possuem a mesma incumbência, relacionada à unidade funcional e exercida durante um determinado período de tempo. (SOARES; SOUZA; PEREIRA, 2006). O Quadro 5 apresenta alguns dos

tempos de vida útil para diferentes processos e sistemas estruturais relacionados a sistemas construtivos.

No Brasil a NBR 15575 (2013) especifica uma vida útil mínima de 50 anos para habitações residenciais. Quando comparada com especificações internacionais (nas quais se determinam um período de até 120 anos, dependendo da magnitude da edificação), a determinação brasileira ainda apresenta um período vital relativamente baixo. Tratando-se especialmente de habitações populares (baixo e/ou médio padrão) este intervalo se torna pouco eficaz, considerando-se que muitas vezes este é um investimento vitalício de famílias de baixa renda.

Quadro 5 - Processos da construção civil e respectivos tempos de vida útil

Vida útil média	Processos da construção específicos
1 a 3 anos	Projeto e construção do edifício/obra de engenharia civil
3 a 5 anos	Tempo de manutenção e uso
10 a 15 anos	Tempo médio de uso e renovação parcial
30 a 50 anos	Tempo longo de uso e renovação total
80 a 120 anos	Tempo de vida útil de sistemas estruturais de edificações
Superior a 150 anos	Tempo de vida útil de monumentos

Fonte: Soares, Souza e Pereira (2006, p. 102)

A Norma Europeia BS EN 15978: 2011 especifica os métodos de cálculo, com base na metodologia de ACV e outras informações ambientais quantificadas, para avaliar o desempenho ambiental de uma edificação, aplicando-se a edifícios novos e existentes, bem como projetos de reforma. Para a correta realização dos cálculos necessários à avaliação ambiental dos edifícios, a referida norma estabelece os seguintes processos (Figura 4), a fim de garantir que as informações essenciais sejam coletadas e processadas. (BSI, 2011).

Figura 4 - Processos para cálculo da avaliação do desempenho ambiental da edificação

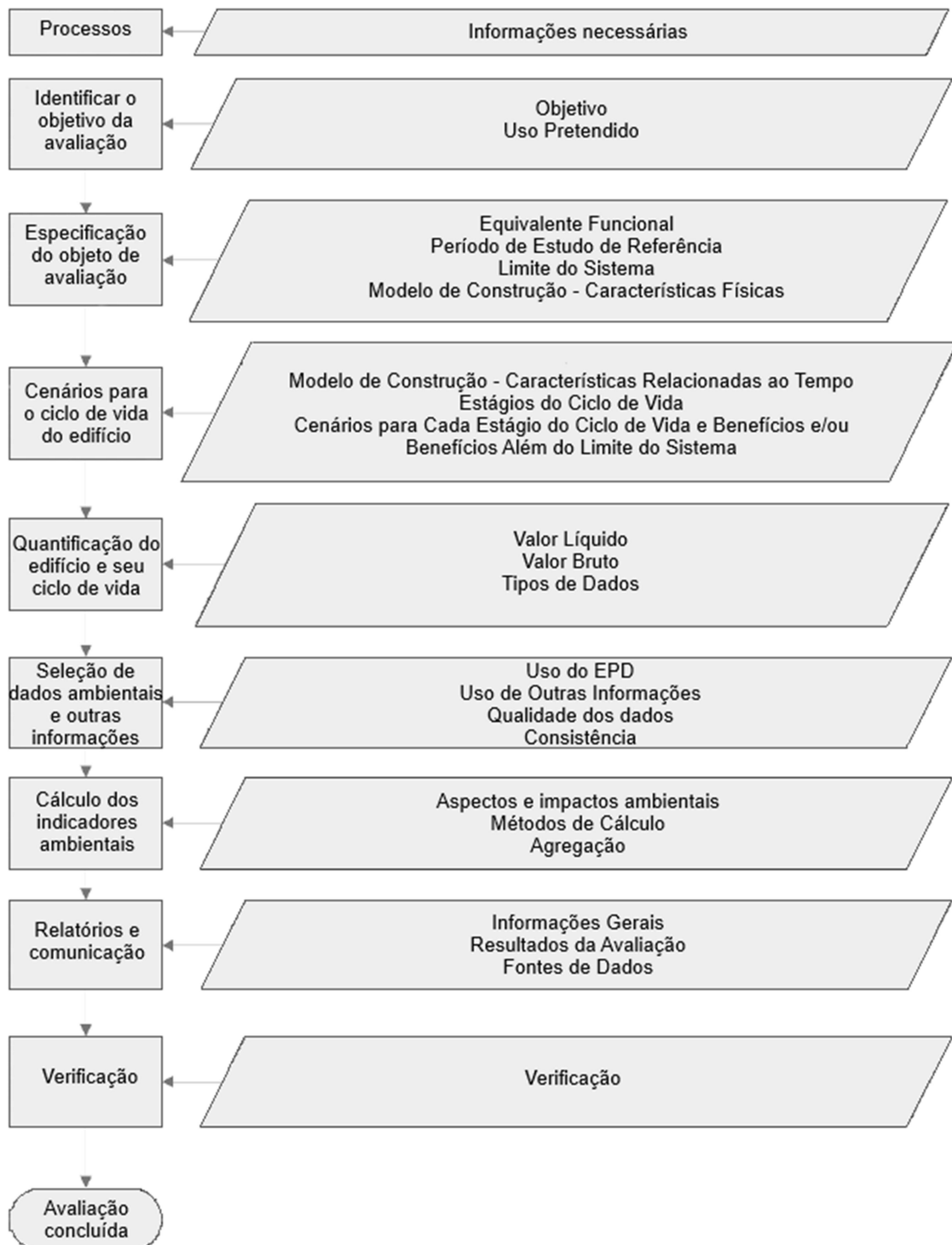

Fonte: Adaptado de BS EN 15978 (2011, p. 15)

Atualmente com a valorização dos produtos sustentáveis e ao apelo ecológico pela sociedade, uma das vantagens que a ACV traz à construção civil é o benefício do *marketing*, devido à rotulagem dos empreendimentos como construção

sustentável, favorecendo assim os argumentos de vendas das construtoras. (GIUGLIANI *et al.*, 2018). Além de ainda favorecer a aquisição simplificada de dados e subsídios para a redução dos impactos ambientais das construções (SANTOS; AGUIRRE; CANALLI, 2016).

Apesar de ser aplicada para a avaliação ambiental de processos de desenvolvimento de produtos em outras indústrias por um longo tempo, na construção civil a ACV tem ganhado destaque na busca por soluções mais sustentáveis apenas há 10 anos. (CABEZA *et al.*, 2014).

Internacionalmente há diversos estudos com foco na avaliação ambiental dos materiais de construção, podendo-se citar como exemplo (CABEZA *et al.*, 2014):

- a) Jonsson *et al.* (1997) compararam impactos ambientais de produção de três materiais de revestimento (linóleo, piso vinílico e piso de madeira maciça) na Suécia;
- b) Asif *et al.* (2007) avaliaram a fase de produção de cinco materiais de construção residenciais comumente usados (madeira, alumínio, vidro, concreto e cerâmicas) do ponto de vista do uso de energia e emissões atmosféricas, na Escócia;
- c) Koroneos e Dompros (2007) estudaram o processo de produção de tijolos na Grécia, usando dados de uma fábrica local de tijolos e da literatura publicada, para identificar possíveis áreas de melhoria ambiental;
- d) Wu *et al.* (2005) discutiram os impactos ambientais do ciclo de vida de vários tipos de cimentos e aço usados na indústria de construção chinesa;
- e) Outros exemplos de estudo de ACV de materiais e produtos de construção incluem revestimento de piso na Alemanha; comparação de telha cerâmica e mármore na Itália e comparação de bambu com aço e madeira na Europa Ocidental.

No Brasil a metodologia tem ganhado bastante enfoque no âmbito acadêmico, sendo atualmente a principal aplicação da ACV no país além de privilegiar o setor da construção civil ainda beneficiou outras indústrias, como: automobilística, de embalagens, de energia, agropecuária, de mineração, química e etc. Apesar da publicação da primeira norma ABNT ISO 14040 em 2001 ter facilitado o acesso à informação sobre o tema, não existe uma evolução progressiva dos estudos de ACV, possivelmente pela incoerência de incentivo governamental para este tipo de pesquisa. (FILHO; JUNIOR; LUEDEMANN, 2016).

Já no âmbito empresarial, na primeira década dos anos 2000, observaram-se poucos trabalhos referentes à ACV. Em sua maioria, essas pesquisas são de empresas multinacionais, que atuam em variados setores da indústria, e que já implementam a metodologia em outras unidades em seus países de origem. (FILHO; JUNIOR; LUEDEMANN, 2016).

Apesar da ascensão na busca de novos métodos para se alcançar cada vez mais empreendimentos sustentáveis, a ACV ainda sofre com um demasiado preconceito referente à complexidade para o seu uso, além do restrito conhecimento dos impactos ambientais gerados, assim como a escassez das interfaces padronizadas utilizadas no ramo da construção civil e a falta de softwares e base de dados adaptados à realidade brasileira. (SANTOS; AGUIRRE; CANALLI, 2016).

2.2 ACV E MODELAGEM BIM

O conceito da metodologia BIM pode ser definido como conjunto de políticas, processos e tecnologias que, agregados, são capazes de gerar um modelo virtual real, integrado às informações e dados de uma determinada edificação, possibilitando a sua gestão e gerenciamento, além de ensaiar seu desempenho, utilizando-se para tal fim de ferramentas computacionais. Trata-se da plataforma que permite a integração de todas as informações do objeto construído, antecipando os eventuais problemas e definições do projeto. (CBIC, 2016).

Baseado na sua definição, o BIM pode ser aplicado nos diversos processos da construção, desde a concepção da ideia, até as fases de projeto, construção, uso e operação da edificação, sendo empregado ao longo de todo ciclo de vida do empreendimento, conforme apresentado na Figura 5. Por se tratar de uma plataforma abrangente, é fundamental a determinação de quais objetivos pretende-se atingir com a tecnologia, a fim de se garantir o pleno êxito do desenvolvimento de projetos e conceber modelos tridimensionais mais precisos e confiáveis, gerando-se maior confiabilidade. (ASBEA, 2013; CBIC, 2016).

Figura 5 - BIM e o ciclo de vida da edificação

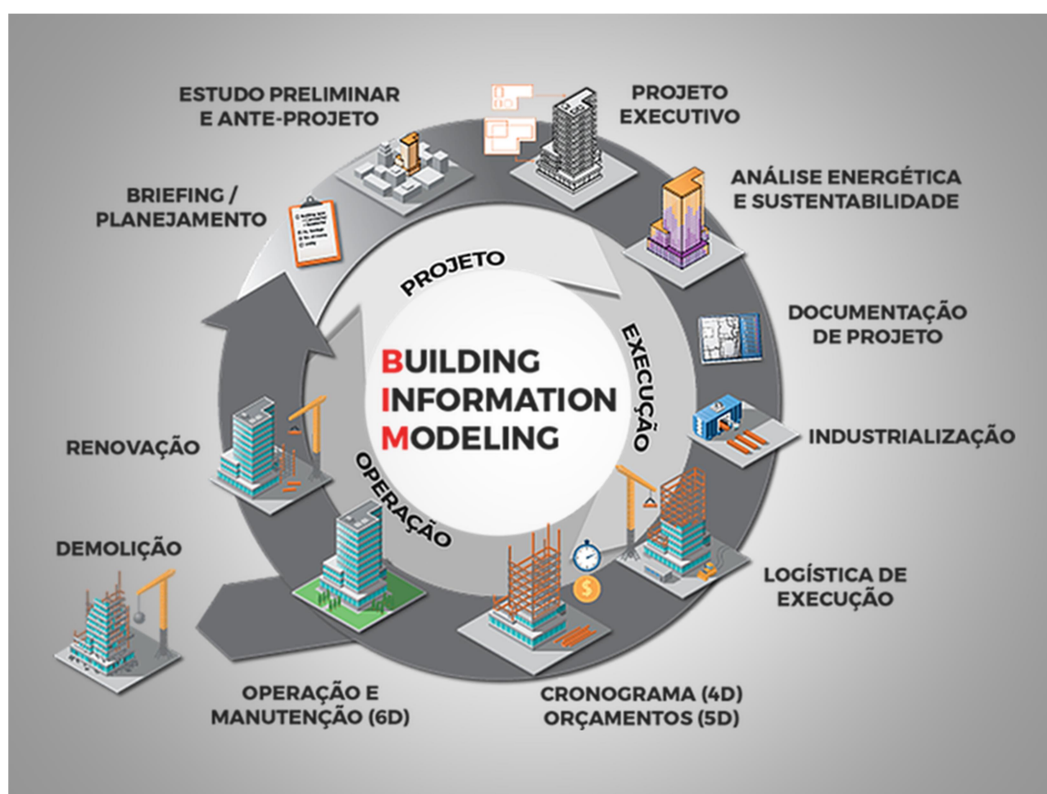

Fonte: Software BIM (2019)

Baseado nesse conceito, uma das grandes vantagens que a metodologia BIM agrega nos estudos de ACV, é a quantificação dos materiais de forma automática, sem a necessidade de novo levantamento dos mesmos, caso haja alterações de projeto. Isso gera impacto direto na fase da análise de inventário da ACV, pois se trata do levantamento dos dados necessários ao estudo, reduzindo-se o tempo gasto na coleta de dados se comparado ao método tradicional (realizado manualmente). (GOMES; BARROS, 2018).

Atualmente os quantitativos são realizados de forma manual, e a fim de serem mais efetivos, e acabam sendo efetuados após a concretização do projeto. Isso dificulta a implementação das modificações, além de gerar um custo maior para as mesmas, pois as decisões iniciais de projeto são determinantes para os impactos ambientais da edificação. (GOMES; BARROS, 2018).

A interoperabilidade entre ACV e BIM proporcionaria uma interligação entre os *programas*, onde os quantitativos atualizados nos *softwares* BIM, transmitiriam automaticamente as novas informações para uma plataforma de cálculo ACV, que por sua vez devolveria as análises geradas a partir desses novos dados,

proporcionando ao projetista novas especificações de materiais com menor impacto ambiental. (GOMES; BARROS, 2018).

Outro benefício que a plataforma BIM proporcionaria à ACV é a inclusão de informações nas diferentes famílias de projeto, permitindo ao projetista identificar as características ambientais de determinado objeto quando selecionado no modelo, permitindo a inclusão de critérios ambientais já na fase de pré-projeto. (DÍAZ; ANTÓN, 2014).

Röck *et al.* (2018) destacam ainda que a ACV cada vez mais exigirá uma integração com a plataforma BIM, a fim de se apoiar a tomada de decisões sustentáveis e complexas futuramente, visto que as variadas disciplinas envolvidas na construção apresentam a tendência da aplicação BIM.

Díaz e Antön (2014) realçam algumas outras vantagens na integração ACV+BIM: maior possibilidade de se acondicionar os três pilares da sustentabilidade; uso mais abrangente de critérios ambientais pelos diferentes agentes da construção e maior êxito na avaliação ambiental.

Já existem *softwares* no mercado que realizam a interoperabilidade entre os estudos de ACV e a plataforma BIM, sendo eles (BUENO; FABRICIO, 2016):

- a) Autodesk Green Building Studio®: apesar de não ser desenvolvido especialmente para estudos de ACV, pode ser utilizado como ferramenta de apoio. Está em desenvolvimento para se tornar um aplicativo compatível com o *software* Revit®. Permite, entre outras funções, a análise energética de edifícios completos, relatórios de emissões de carbono, potencial de ventilação natural, análise de eficiência energética e uso da água;
- b) eToolLCD: aplicativo desenvolvido para estudos de ACV que permite a produção de relatórios detalhados de edifícios completos;
- c) Lesosai: compatível com os *softwares* Revit® e Archicad, avalia os impactos ambientais provenientes do consumo de energia, utilizando-se para cálculo a base de dados Ecoinvent;
- d) LCADesing™: *software* capaz de gerar resultados como arquivo BIM, utilizando-se de dados genéricos e modelagem simplificada para avaliação ambiental de edifícios;

e) Tally: aplicativo que pode ser instalado no *software* Revit®, que busca a integração direta ACV e BIM, permitindo vincular os elementos modelados à um banco de dados de informações ambientais.

Além dos aplicativos citados acima, Gomes, Barros (2018) ainda salientam que as ferramentas ETL (extração, transformação e carregamento⁸ (tradução nossa)), apresentam papel importante na busca pela integração das plataformas, conforme Figura 6:

Figura 6 - Nível de Integração ACV e BIM

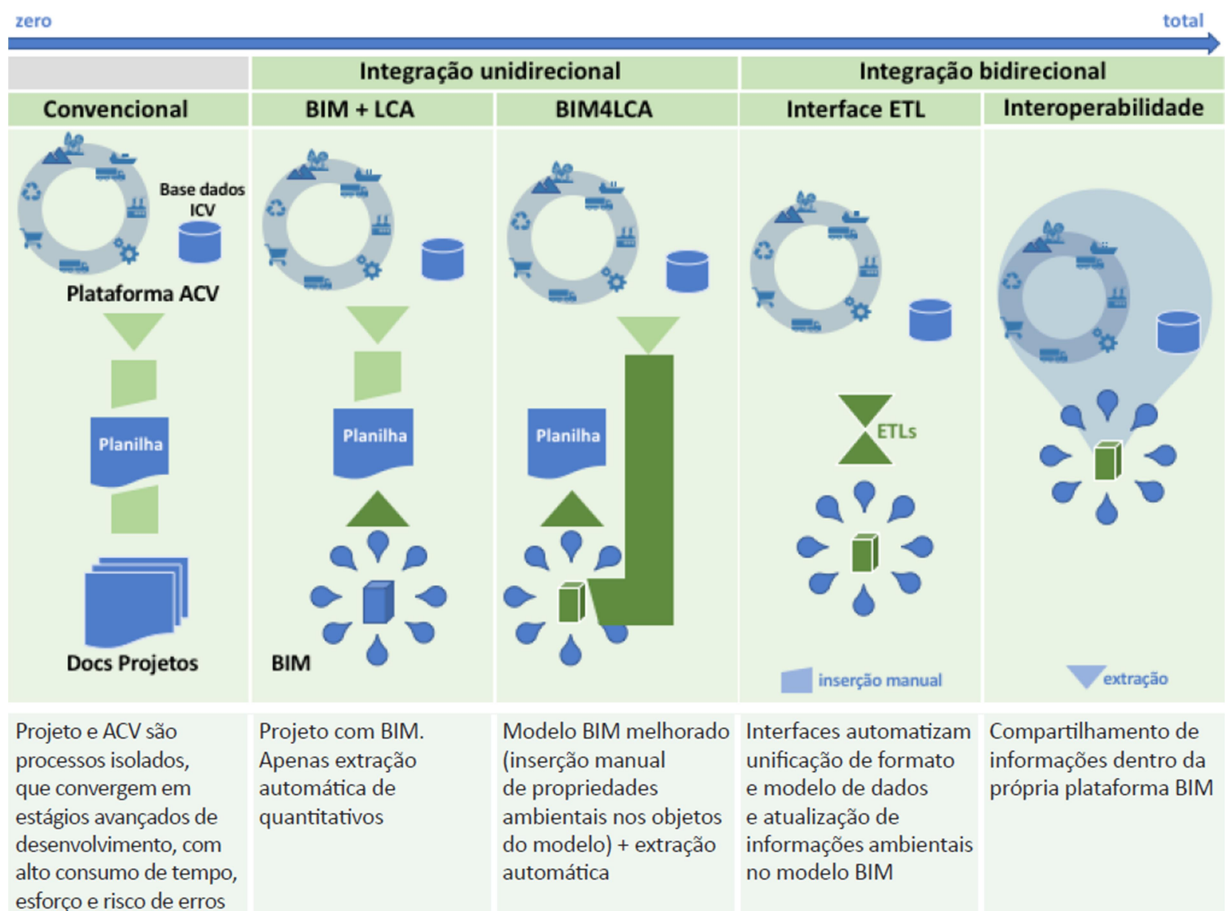

Fontes: Gomes e Barros (2018, p. 24)

Apesar das suas vantagens, a integração entre as plataformas também apresentam algumas características menos benéficas, que necessitam ainda de aprimoramento, como: treinamento dos divergentes agentes da construção civil para implementação dos critérios ambientais em suas avaliações; necessidade de uma padronização para o processo de ACV e a apresentação dos dados obtidos; necessidade da ampliação dos dados para realização da ACV e a necessidade de

⁸ "Extraction, transformation and loading"

se minorar os pressupostos realizados para o cálculo de ACV. (DÍAZ; ANTÓN, 2014).

2.3 MODELAGEM DA INFORMAÇÃO DA CONSTRUÇÃO (BIM)

Nos últimos tempos, o processo projetual tem sofrido alterações no seu modo de elaboração, utilizando-se de diferentes ferramentas ao longo da história. O lançamento de novas plataformas foi essencial no ganho de tempo e qualidade dos projetos de engenharia. Utilizando-se de um novo conceito, partindo de desenhos não mais bidimensionais, mas sim modelos tridimensionais e acrescentando ao modelo todas as informações relativas à construção durante as suas diversas fases de vida, que o conceito BIM tem ganhado destaque, com o lançamento de novos softwares que utilizam processos e conceitos inovadores. (ASBEA, 2013).

Essa nova tecnologia tem ocasionado importantes mudanças para a área da construção, em função do seu potencial de mudança cultural dos agentes de toda a cadeia produtiva do setor, em que se requer novos métodos de trabalho e diferentes posturas de relacionamento entre arquitetos, projetistas, consultores, contratantes e construtores. (CBIC, 2016). O Quadro 6 apresenta os níveis de utilização BIM em diferentes países. Ressalta-se que embora o Brasil seja citado como local de ampla utilização da metodologia, sua implantação ainda não é consolidada.

Quadro 6 - Exemplos do uso do BIM no mundo

Uso não obrigatório, mas utilizado em alguns projetos	Uso não obrigatório, mas amplamente utilizado	Uso obrigatório em projetos públicos (sem normas nacionais)	Uso obrigatório em projetos complexos (público e privado)	Uso obrigatório e referenciado por norma
Austrália	Brasil	Canadá	Finlândia	Lituânia
Alemanha	China	Dinamarca		Países Baixos
Islândia	Índia	França		Singapura
Irã	Noruega	Suíça		Reino Unido
Portugal	Coreia do Sul	EUA		
Suécia				

Fonte: Adaptado de Falcão Silva *et al.* (2016) apud Aljundi (2017)

Apesar da crescente ascensão da tecnologia nos mais variados setores da indústria construtiva, ainda se observa que a plataforma BIM é definida de forma errônea. Grande parte da divulgação equivocada da definição da tecnologia se dá pelos desenvolvedores de *software*, que com o intuito de descrever e alavancar as capacidades que seus produtos oferecem, acabam por difundir conceitos ludibriados. (EASTMAN *et al.*, 2014).

Eastman *et al.* (2014) descrevem que modelos 3D sem a atribuição das especificações e características do objeto e modelos onde não há a inter-relação das vistas do projeto, com a automatização da reflexão das modificações realizadas em uma dessas vistas nas demais, não constituem a tecnologia BIM.

A AsBEA (2013) descreve alguns dos principais usos da tecnologia conforme as fases da concepção da edificação, relacionados na Figura 7:

Figura 7 - Principais usos da tecnologia BIM ao longo do ciclo de vida do empreendimento

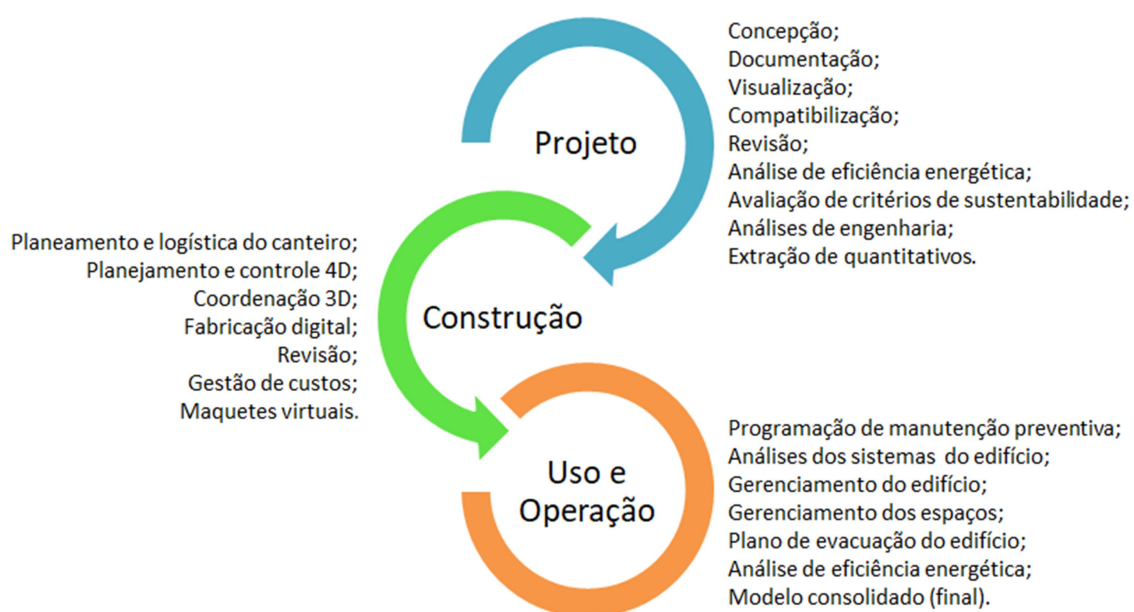

Fonte: Elaborado pela autora, com base em AsBEA (2013)

Dentro do setor da construção civil a tecnologia BIM traz grandes vantagens justamente por produzir um modelo preciso da edificação, permitindo um melhor planejamento dos processos construtivos, reduzindo tempo de projeto e economizando recursos. (EASTMAN *et al.*, 2014). Promove também a compatibilização ao longo do processo em função da colaboração contínua e

concomitante entre todas as disciplinas do projeto (ASBEA, 2015). Proporciona a alteração automática em todo o modelo de todos os elementos que forem modificados em uma determinada vista, atualizando não só o desenho em si, mas também as tabelas e demais documentos gerados. (CBIC, 2016).

Permite minimizar conflitos e problemas na fase de construção, visto que estes podem ser analisados e contornados previamente, reduzindo desta forma suas incertezas e riscos, refletindo diretamente na execução da obra, garantindo uma maior aderência ao orçamento e ao que foi planejado, possibilitando o cumprimento dos prazos definidos. (CBIC, 2016).

Apesar dos inúmeros ganhos que a plataforma pode oferecer à indústria da construção civil, ainda se identifica alguns desafios para a correta implantação da tecnologia nesse mercado, principalmente à que se refere na mudança da prática arquitetônica, utilizando os *softwares* disponíveis não só para gerar modelos graficamente satisfatórios, porém com todo o potencial da ferramenta. A inexperiência e a não familiaridade dos projetistas com a ferramenta, complexidade da tecnologia, custos de licenciamento do *software* são outros fatores que dificultam a expansão do uso do BIM. (CRESPO; RUSCHEL, 2007).

Tse e Wong (2005) especificam três maneiras para uma melhor integração na implementação BIM:

- a) construção de módulos adicionais de projeto, garantindo um fluxo contínuo de construção de informações em vários módulos de aplicação;
- b) exportação do modelo nativo como um arquivo de dados de base em padrão aberto, podendo assim ser importado pelos demais colaboradores e utilizado nas suas respectivas disciplinas;
- c) desenvolver os módulos de arquitetura como “*plug-ins*” aplicados ao BIM, através do fornecimento de uma *Application Programming Interface* (API).

2.3.1 Nível de Desenvolvimento do Modelo

Os Níveis de Desenvolvimento (ND), reconhecidos internacionalmente como *Level of Development (LOD)*, são um protocolo criado para identificar as necessidades de conteúdo específico de um elemento modelado em BIM, elaborado para lidar com as diretrizes básicas de *Building Information Modeling* (BIM). (LATIFFI *et al.*, 2015).

É conceituado como uma progressão da representação gráfica de um modelo, cumulativo e progressivo, comumente iniciado com uma representação de um modelo genérico em 2D e incrementado ao longo de seu desenvolvimento. (BIM GUIDELINES, 2012; FAI; RAFEIRO, 2014).

Utilizado para reduzir os problemas da informação inadequada em projetos de engenharia, o uso de LOD permite que os agentes da indústria de Arquitetura, Engenharia e Construção (AEC) especifiquem e articulem um alto nível de clareza no conteúdo gerado, bem como garante a confiabilidade dos modelos 3D em vários estágios. (LATIFFI *et al.*, 2015).

Trata-se do grau em que a geometria do elemento e as informações relacionadas sobre os componentes desse elemento. Está diretamente associado com o nível de detalhe do projeto, o que comumente ocasiona confusões entre esses dois conceitos, uma vez que nível de detalhe é a quantidade de detalhes incluídos nos elementos do modelo de construção. (COMARELLA; FERREIRA; SILVA, 2016; LATIFFI *et al.*, 2015).

Na indústria de AEC, conforme a quantidade de informações adquiridas, os níveis de detalhes se alteram durante o projeto de design e compreensivelmente, à medida que o projeto se aproxima da conclusão, o modelo se torna mais detalhado em função das informações que a ele são atreladas. (FAI; RAFEIRO, 2014).

O *American Institute of Architects (AIA)*, através do *AIA Document E202 – Building Information Modeling Protocol Exhibit (2008)*, determina cinco fases distintas, de acordo com o nível de informações associadas para os LOD, sendo eles:

- a) LOD 100: designa que o elemento e seus componentes são apresentados genericamente no modelo, através de símbolos ou demais representações genéricas, podendo ser analisado com base no volume, área e orientação, e que as informações relativas a esse elemento podem ser provenientes de outros elementos modelados. Geralmente é aplicado para estudos preliminares, como projeto conceitual e análise de fase de projeto geral devido ao nível de informações disponíveis. Com relação ao levantamento orçamentário, tem a capacidade de desenvolver uma estimativa de custo unitário com base na área atual, volume ou técnicas de estimativa conceitual semelhantes. Corresponde ao projeto conceitual. (ASBEA,

2015; BIM GUIDELINES, 2012; GOMES; BARROS, 2018; LATIFFI et al., 2015);

- b) LOD 200: apesar de ainda ser representado de forma genérica no modelo, no LOD 200 o elemento deve possuir características como quantidade, tamanho, forma, localização e orientação aproximados, apresentados através de sistema ou conjunto global, e ainda deve fornecer informações não gráficas desse elemento. Análises de desempenho dos sistemas selecionados podem ser realizadas através da aplicação de critérios de desempenho generalizados atribuídos ao modelo. Permite o desenvolvimento de estimativas de custo baseadas nos dados aproximados fornecidos. Fornece, em linha cronológica, a aparência ordenada dos principais elementos e sistemas. Corresponde ao modelo esquemático. (AIA, 2015; ASBEA, 2015; GOMES; BARROS, 2018);
- c) LOD 300: especifica que os elementos modelados devem apresentar as mesmas características detalhadas no LOD 200, porém de forma definidas, não mais arremetendo a esse elemento atributos aproximados. É a fase onde a documentação do produto começa a ser gerada, consistindo em maiores informações não gráficas atribuídas ao elemento modelado. Análises de desempenho dos sistemas selecionados podem ser realizadas através da aplicação de critérios de desempenho generalizados atribuídos ao modelo. Quanto ao levantamento orçamentário, gera estimativas de custo de caráter específico, em função do nível intermediário de informações fornecidas. (AIA - THE AMERICAN INSTITUTE OF ARCHITECTS, 2015; ASBEA, 2015; LATIFFI *et al.*, 2015);
- d) LOD 400: especifica que os elementos sejam modelados como conjunto, sistema, objeto ou montagem específico, apresentando características como forma, localização, quantidade e orientação, além de informações completas de fabricação, montagem e detalhamento. O elemento modelado constitui uma versão virtual da realidade e é adequado a construção. O levantamento orçamentário é baseado nos custos reais de elementos específicos para compra. (AIA - THE AMERICAN INSTITUTE OF ARCHITECTS, 2015; ASBEA, 2015).
- e) LOD 500: trata-se a da representação real e precisa do elemento, modelado em forma de conjunto e apresentando características como

tamanho, forma, localização, quantidade e orientação. As informações não geométricas também são relacionadas ao elemento modelado. (AIA - THE AMERICAN INSTITUTE OF ARCHITECTS, 2015; ASBEA, 2015).

Latiffi *et al.* (2015) e Ibrahim, Hamzeh (2016) citam ainda um nível intermediário de LOD, desenvolvido pelo BIMForum e utilizado para a coordenação das disciplinas de projeto, possibilitando a identificação das incompatibilidades entre as instalações, denominado LOD 350. Nesta etapa deve-se incorporar ao elemento as informações de instalação e fabricação sobre o empreiteiro responsável e a sequência de construção.

3 METODOLOGIA

Este capítulo apresenta o método de pesquisa utilizado para a elaboração deste estudo. O procedimento metodológico utilizado foi o estudo de caso.

Este método é definido por Costa e Costa (2011) como um estudo detalhado e profundo, limitado a uma ou poucas unidades. Yin (2015) ainda salienta que essa metodologia é empregada em casos onde o pesquisador possui pouco ou nenhum controle sobre o comportamento da pesquisa e busca responder principalmente as questões de “como” ou “por quê” o estudo está sendo realizado, apresentando como foco da proposta um fenômeno contemporâneo.

3.1 DESCRIÇÃO DO OBJETO DE ESTUDO

O projeto selecionado como objeto de estudo nesta pesquisa foi baseado nos estudos de Morales *et al.* (2017) e Morales *et al.* (2019). Trata-se de uma edificação de uso multifamiliar, do Programa Minha Casa Minha Vida, construída na região sul do Brasil, especificamente no município de São Leopoldo/RS.

Refere-se a um complexo de habitação com 9 (nove) blocos, no qual cada edifício possui 5 pavimentos com 4 apartamentos por andar (com área útil construída de 40,1 m²), totalizando 1.011,35 m² em 180 unidades. As Figuras 8 e 9 demonstram as características do projeto adotado para este estudo.

Figura 8 - Esquematização do projeto arquitetônico

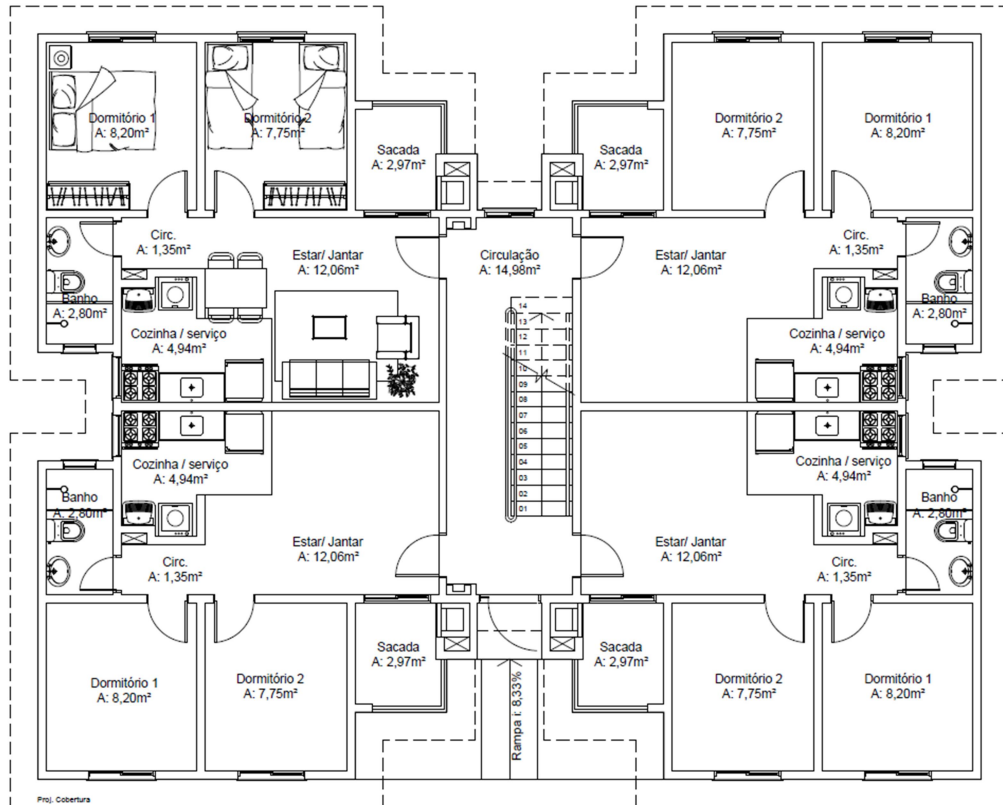

Fonte: Material fornecido pela construtora (s.d)

Figura 9 - Perspectiva virtual da edificação

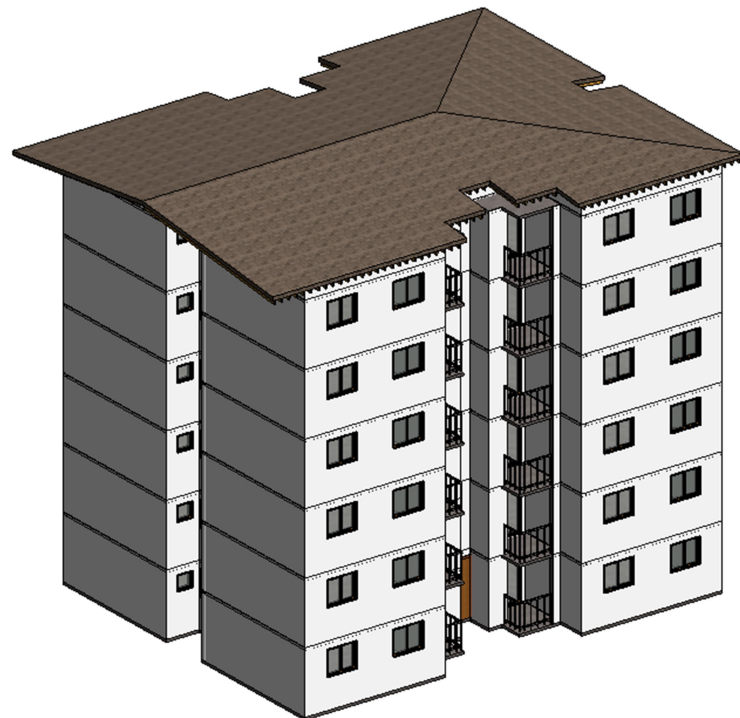

Fonte: Elaborado pela autora (2019)

A edificação utilizada no presente estudo teve sua construção concluída em 2014. Seu sistema construtivo é composto por vedação vertical do tipo blocos cerâmicos estruturais de 14x19x39 cm, grauteado e reforçado com aço CA-50, assentados com argamassa de múltiplo uso, possuindo revestimento argamassado interno ($e=1,0$ cm) e externo ($e= 2,5$ cm) e finalizado com selador e tinta acrílicos.

Já o sistema de cobertura é constituído por telha cerâmica do tipo francesa (38x23x15 cm), estrutura metálica e laje pré-moldada de concreto, tipo maciça ($e=10$ cm). Para fins comparativos, adicionou-se ao modelo do projeto o isolamento com lã mineral, buscando atingir um maior desempenho térmico para o sistema estudado.

A edificação é pertencente à fase 2 do PMCMV e se enquadrou na faixa 2 do financiamento da Caixa Econômica Federal.

3.1 DELINEAMENTO DA PESQUISA

O escopo desta pesquisa compreende cinco etapas, conforme demonstrado na Figura 10 a seguir.

A primeira etapa apresenta a ferramenta de ACV selecionada para o estudo, na qual permite a interatividade com a tecnologia BIM e descreve a funcionalidade da mesma, destacando os estágios de ciclo de vida que o aplicativo considera em suas análises.

Na etapa seguinte, denominada etapa 2, foram definidos os sistemas de envoltória analisados bem como foram feitas as demais definições do estudo, como o objetivo geral da ACV realizada, o escopo da análise (delimitando as fases da edificação as quais o estudo foi aplicado), a unidade funcional adotada e métodos de Avaliação do Impacto do Ciclo de Vida (AICV).

A fase 3 compreende a etapa de realização do inventário de ciclo de vida, além de relacionar as distâncias percorridas pelos materiais empregados na edificação, desde a produção até a fase de construção. Os quantitativos de cada um dos materiais foram extraídos do modelo BIM através do aplicativo Tally.

O estágio seguinte (etapa 4) demonstra o passo a passo da utilização do aplicativo Tally, aponta a interoperabilidade das ferramentas ACV e BIM, exibindo o cálculo dos impactos gerados pela implantação da edificação estudada. E, por fim, a última etapa (etapa 5) visa apresentar e discutir os resultados obtidos, referindo-se aos impactos ambientais de cada um dos tipos de envoltória analisados.

Figura 10 - Delineamento da pesquisa

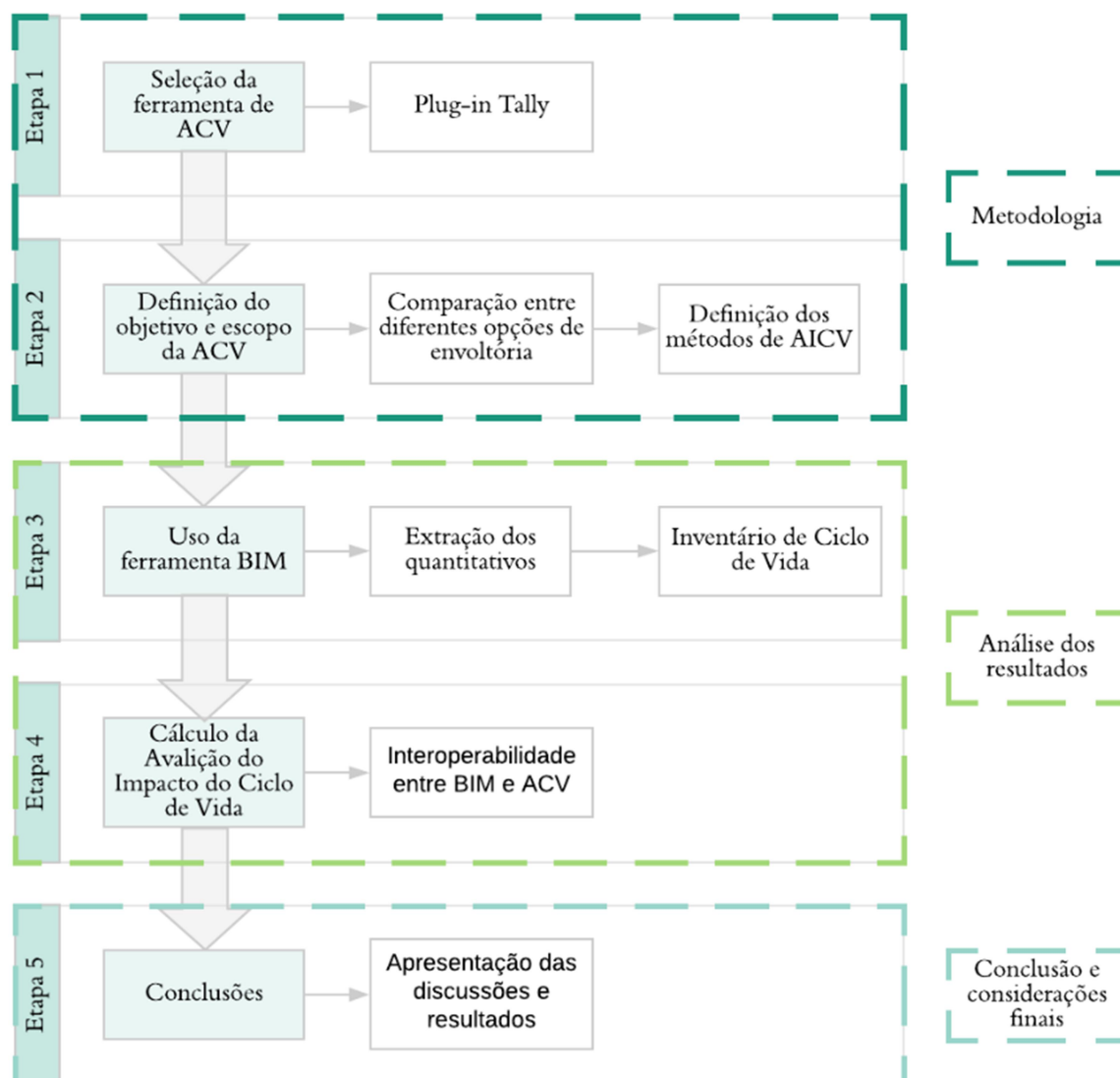

Fonte: Elaborado pela autora (2019)

3.2 ETAPA 1: SELEÇÃO DA FERRAMENTA DE ACV

Para as análises de ACV efetuadas neste estudo, foi utilizada a licença estudantil do aplicativo Tally, versão 2018, incorporado ao *software* Autodesk Revit® 2017.

O aplicativo permite que profissionais da construção (arquitetos e engenheiros) possam realizar estudos do impacto ambiental dos materiais de construção empregados na edificação, possibilitando que esta análise seja realizada a nível global do edifício como também a nível comparativo entre possíveis opções de projeto. (KT INNOVATIONS, 2018).

O Tally fornece análise de todos os estágios do ciclo de vida da edificação (conforme Quadro 7). Neste estudo o aplicativo foi utilizado para a comparação de diferentes possibilidades de vedação e cobertura.

Quadro 7 - Estágios do Ciclo de Vida considerados no Tally

Produção	Construção	Uso	Final de vida
A1. Extração da matéria prima	A4. Transporte da fábrica ao canteiro	B1. Uso	C1. Demolição
A2. Transporte	A5. Construção e instalação do sistema	B2. Manutenção	C2. Transporte
A3. Fabricação		B3. Reparo	C3. Processamento dos resíduos
		B4. Substituição	C4. Disposição final
		B5. Remodelação	C5. Reuso, recuperação e potencial reciclagem
		B6. Energia Operacional	
		B7. Água operacional	

Fonte: Tally (2017) apud Moura; Nascimento; Caldas (2018)

A modelagem de ACV do aplicativo foi efetuada na versão 8.5 do software GaBi, e utiliza-se um banco de dados personalizado, baseado o banco de dados do GaBi 2018. Permite combinar propriedades dos materiais, detalhes de montagem e especificações arquitetônicas com os dados de impacto ambiental. Referente à geografia e ano de referência, o aplicativo representa dados norte americanos correspondentes ao ano de 2017, utilizando-se de dados de *proxy*¹ quando os dados representativos se encontram indisponíveis. (KT INNOVATIONS, 2018).

3.3 ETAPA 2: DEFINIÇÃO DO OBJETIVO E ESCOPO DA ACV

O objetivo da ACV realizada neste estudo é comparar diferentes sistemas de envoltória (vedações verticais externas e cobertura) do projeto selecionado. A modelagem BIM foi realizada em nível de orçamentação (LOD 400) dos elementos construtivos no *software* Revit® 2017 e processadas na versão estudantil do aplicativo Tally, permitindo avaliar a melhor opção construtiva sob a ótica ambiental.

¹ Termo vinculado à ferramenta que define os intermediários entre o usuário e seu servidor. Realiza de conexão de um computador (local) à rede externa (internet). (TECMUNDO, 2008).

Para esta pesquisa, o escopo da ACV engloba todo o ciclo de vida da edificação, ou seja, foi realizada do berço ao túmulo, excluindo-se apenas as etapas de produção da edificação - canteiro (A5) e uso operacional de energia e água (B6 e B7) conforme Figura 11. A unidade funcional utilizada no estudo foi 1m² de área de edificação, baseando-se no estudo de Bueno e Fabricio (2016) onde os autores utilizaram como unidade funcional o 1 m² de um sistema externo não estrutural. Estimou-se vida útil de 60 anos para edificação, utilizando-se o padrão utilizado pelo aplicativo, visto que esta especificação atende ao requisito mínimo de desempenho recomendado pela NBR-15575-1.

Figura 11 - Estágios pertencentes ao escopo do estudo de ACV

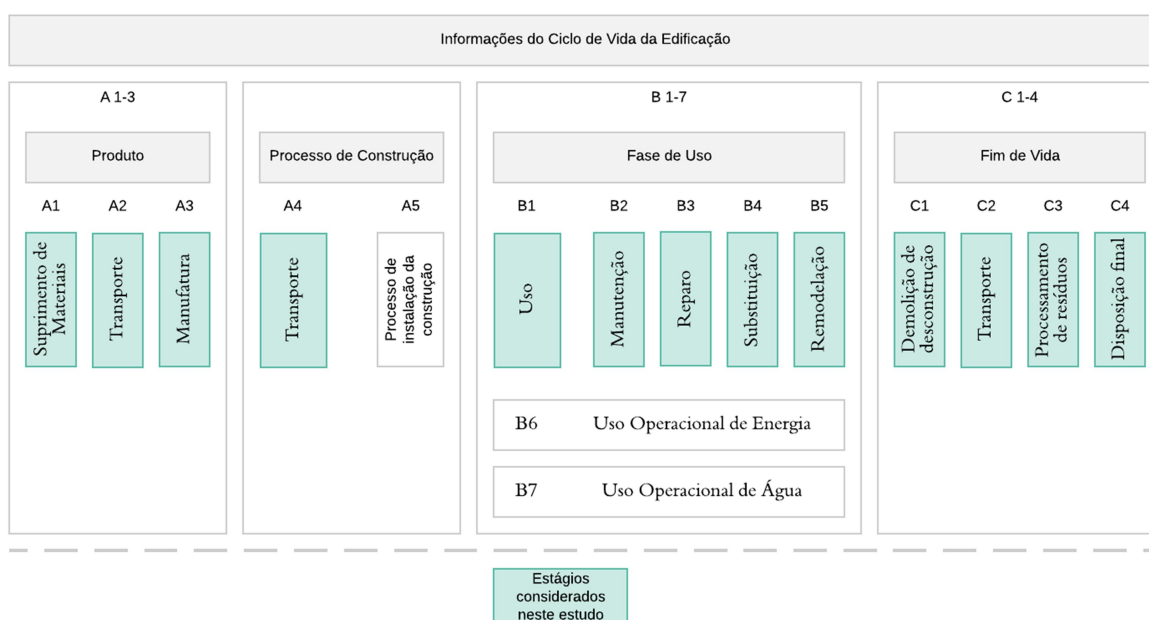

Fonte: Adaptado de BS EN 15978 (2011, p. 21)

3.3.1 Análise de inventário

A análise foi aplicada a três opções de sistemas de vedação e duas opções de sistema de cobertura para o projeto selecionado. Para a execução das análises optou-se por avaliar separadamente os sistemas de vedação e os sistemas de cobertura. Os elementos presentes em cada alternativa, bem como a identificação utilizada para cada um deles, são representados na Figura 12.

Os sistemas (exemplificados no Quadro 8) foram selecionados por serem comumente utilizados neste tipo de construção, conforme percentuais demonstrados

no estudo de Reguly *et al.* (2017). Além disso, estes sistemas são recomendados pelo Programa Brasileiro da Qualidade e Produtividade do Habitat (PBQP-H), programa governamental que visa garantir a melhoria da qualidade do habitat e a modernização produtiva. Este programa garante o cumprimento dos tratados firmados pelo Brasil na Carta de Istambul, na Conferência do Habitat, em 1996 e é pré-requisito para aprovação dos projetos das empresas construtoras para participação do PMCMV. (PBQP-H, 2009).

Quadro 8 - Sistemas construtivos avaliados e seus componentes

Elementos	Componentes		
	Sistema 1 ²	Sistema 2	Sistema 3
Cobertura	Telha Cerâmica	Telha Cerâmica	-
	Lã Mineral	Lã Mineral	-
	Estrutura metálica	Estrutura de madeira	-
Paredes Externas	Bloco Cerâmico	Bloco Cerâmico	Bloco de Concreto
	Revestimento argamassa (interno)	Revestimento em gesso (interno)	Revestimento argamassa (interno)
	Revestimento argamassa (externo)	Revestimento argamassa (externo)	Revestimento argamassa (externo)
	Pintura com tinta acrílica	Pintura com tinta acrílica	Pintura com tinta acrílica
Esquadrias	Madeira (portas)	Madeira (portas)	Madeira (portas)
	Alumínio (janelas)	Alumínio (janelas)	Alumínio (janelas)
	Vidro temperado	Vidro temperado	Vidro temperado
Lajes	Concreto maciço	Concreto maciço	Concreto maciço

Fonte: Elaborado pela autora (2019)

Os sistemas construtivos foram selecionados avaliando-se ainda a transmitância térmica das composições (a fim de garantir um maior desempenho térmico, ainda que os sistemas não apresentem o mesmo desempenho quando comparados entre si), retiradas do Anexo Geral V do INMETRO (conforme Quadro 9).

² Sistema executado *in loco*, composto por alvenaria estrutura de blocos cerâmicos e revestimento argamassado e sistema de cobertura com estrutura metálica e telha cerâmica.

Quadro 9 – Transmitâncias térmicas por sistema de vedação vertical

Sistema	U [W/(m²K)]
Parede de bloco cerâmico com revestimento argamassado	1,85
Parede de bloco cerâmico com revestimento de gesso e argamassa	2,37
Parede de bloco de concreto com revestimento argamassado	2,69

Fonte: Elaborado pela autora, com base no Anexo Geral V do INMETRO (2019)

Figura 12 - Sistemas de envoltória analisados neste estudo de caso

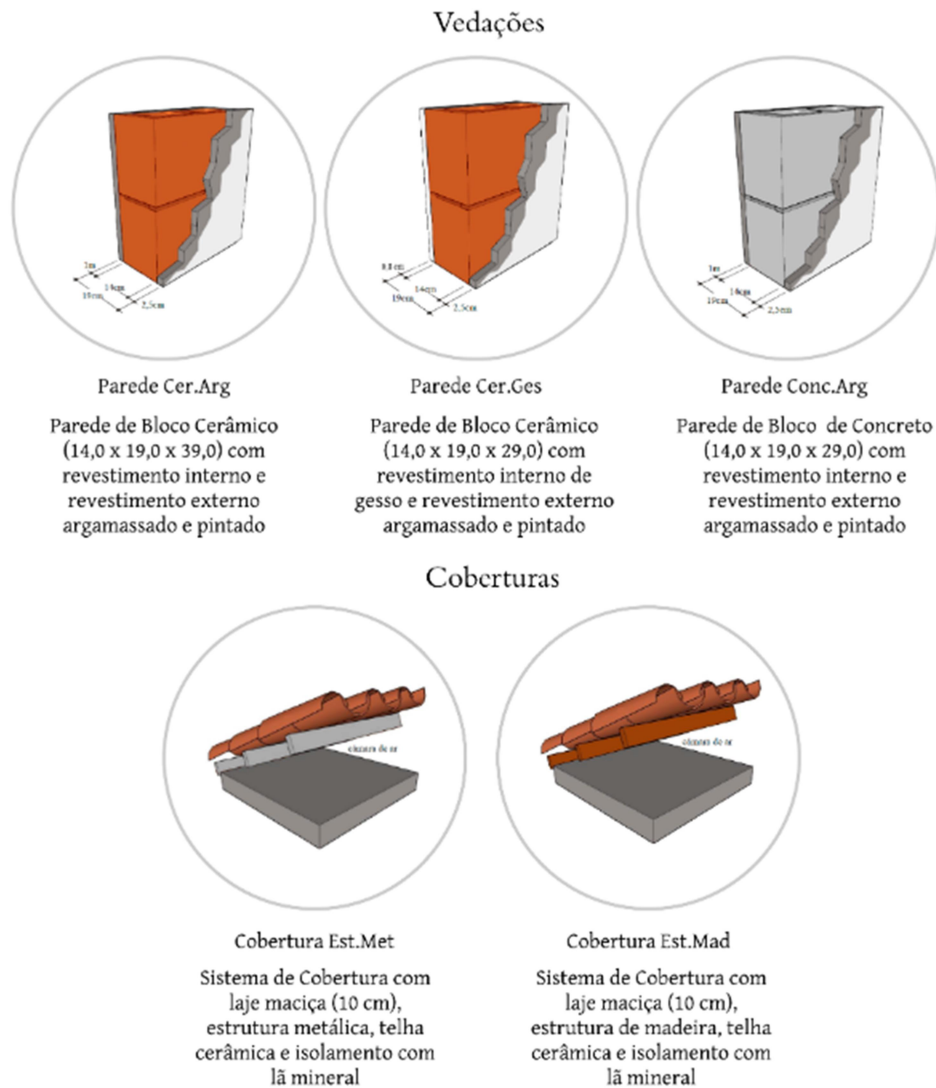

Fonte: Elaborado pela autora (2019)

3.4 ETAPA 3: USO DA FERRAMENTA BIM

A coleta de dados para o Inventário de Ciclo de Vida foi realizada através da extração dos quantitativos dos materiais empregados nos sistemas construtivos

selecionados no *software* Autodesk Revit®, por meio da modelagem dos elementos construtivos adotados no projeto.

Em casos de comparação de sistemas construtivos distintos, há a necessidade da divisão dos mesmos no modelo arquitetônico, separando-os nas opções de projeto estudadas. Para as análises globais do edifício, o aplicativo disponibiliza a opção de consideração de todos os elementos envolvidos, havendo ainda a possibilidade de comparação dos elementos de forma individual.

Para tal fim essas estruturas foram modeladas de forma suficientemente detalhada e englobando todos os aspectos físicos desses sistemas (como largura, comprimento, espessura, componentes e as aberturas instaladas nas vedações verticais), buscando promover a quantificação de todos os materiais envolvidos na constituição dessas infraestruturas.

Foram consideradas as distâncias de transporte de cada material conforme dados fornecidos pelo aplicativo e comparadas com as distâncias reais de projeto, apresentadas no estudo de Morales *et al.* (2019), conforme especificado na Tabela 1.

Tabela 1 - Distâncias de transporte³ por material – Tally x realidade

Material	Distâncias Tally (km)	Distâncias reais (km)
Aço (dobradiças)	1001	10
Aço (reforço estrutural – EPD)	431	10
Aço Galvanizado (fixadores)	1001	10
Aço Galvanizado	431	10
Aço Inoxidável (fixadores)	1001	10
Alumínio	1001	35
Alumínio (caixilho das janelas)	568	35
Argamassa (tipo K)	172	-
Bloco Cerâmico Genérico	172	18
Bloco de Concreto (CMU)	172	-
Concreto Estrutural (fck 25 MPa)	24	-
Gesso	172	1327
Lã Mineral	172	-
Madeira (batente da porta)	496	-
Madeira (porta)	496	-
Madeira Doméstica (EPD)	383	-
Revestimento argamassado	172	287
Telha Cerâmica	1249	-
Tinta Acrílica	642	35
Vidro Temperado	940	-
Wood Stain	642	-

Fonte: Tally (2019) e Morales *et al.* (2019)

3.5 ETAPA 4: AVALIAÇÃO DO IMPACTO DO CICLO DE VIDA

Para o cálculo da Avaliação do Impacto do Ciclo de Vida foram utilizadas categorias de *midpoint*, sendo contemplados os impactos constantes no Quadro 10.

³ Considerando o modal rodoviário (caminhão)

Quadro 10 - Categorias de impacto avaliadas

Indicador	Unidade
Potencial de Aquecimento global – GWP - 100	kg de CO ₂ -Eq. (100a)
Potencial de Acidificação – AP	kg SO ₂ -Eq. (generic)
Potencial de Eutrofização – EP	kg PO ₄ -Eq. (generic)
Potencial de Formação de Poluição Atmosférica	kg O ₃ -Eq
Energia Não Renovável	MJ

Fonte: Elaborado pela autora (2019)

Trata-se potencial de aquecimento global como a quantificação das emissões de gases do efeito estufa, como o dióxido de carbono e metano. Em consequência da emissão desses poluentes, tem-se a destruição da camada de ozônio e maior absorção de radiação pela Terra, resultando em impactos adversos a saúde humana, do ecossistema e no bem-estar material. (Tally, 2019).

Define-se potencial de acidificação o aumento da concentração de íons de hidrogênio (H⁺) nos corpos hídricos, ocasionando a diminuição do pH da água. Resulta em efeitos como a deterioração dos materiais de construção, mortalidade de peixes e declínio florestal. (Tally, 2019).

Já o potencial de eutrofização caracteriza-se pelo aumento de macronutrientes (especialmente o nitrogênio (N) e o fósforo (P)), ocasionando em uma elevada produção de biomassa, tanto em ecossistemas terrestres, quanto em ecossistemas aquáticos. (Tally, 2019).

Potencial de formação de poluição atmosférica é a categoria de impacto ambiental associada à quantificação da presença de ozônio no solo, causada pelas reações entre óxidos de nitrogênio e compostos orgânicos voláteis. Pode ocasionar danos à saúde humana como bronquite, asma e enfisema. (Tally, 2019).

E por fim, energia não renovável é a medida da energia extraída de recursos não renováveis, como o petróleo e o gás natural. (Tally, 2019).

4 ANÁLISE E DISCUSSÃO DOS RESULTADOS

Este capítulo visa apresentar os dados e resultados obtidos nas análises executadas através da ferramenta de estudo, discriminando as etapas realizadas para a obtenção dos mesmos, destacando o funcionamento do aplicativo utilizado bem como a avaliação realizada pelo mesmo.

4.1 USO DA FERRAMENTA BIM

Para desenvolvimento das análises foi necessário a elaboração de um modelo BIM específico, utilizando-se do LOD 400. Este modelo se fez fundamental, pois o aplicativo Tally busca as referências físicas (áreas, volumes e espessuras) das instâncias de projeto diretamente da memória do *software* BIM. A atribuição de materiais é realizada completamente através do banco de dados do aplicativo. Nesta etapa as principais dificuldades encontradas foram a compatibilização¹ da materialidade norte-americana com a brasileira e a conversão das unidades de medida apresentadas pelo aplicativo.

Dentre as possibilidades de avaliação disponíveis no aplicativo, foi utilizada a análise comparativa entre diferentes opções de projeto. Para este tipo de análise é necessário que as alternativas de *design* do projeto sejam divididas através da ferramenta de “opções de projeto” do Revit. Sendo assim, para o processamento dos dados no Tally, inicialmente foram modelados no *software* Revit® 2017 os dois grupos de sistemas que compõem a envoltória da edificação: sistema de vedação e sistema de cobertura, divididos individualmente em cinco opções de projeto dentro do programa.

Para a emissão do relatório de impactos através da ferramenta, é mandatório à inclusão da materialidade de cada sistema construtivo diretamente do banco de dados do aplicativo, não havendo a necessidade de especificação dos mesmos na etapa de modelagem BIM feita no *software* Revit. É importante salientar ainda que o aplicativo Tally necessita de acesso à internet para seu funcionamento. Os materiais utilizados nos sistemas estudados foram adicionados diretamente no aplicativo conforme exemplificado nas Figuras 13, 14 e 15 a seguir:

¹ Como por exemplo, diferentes nomenclaturas americanas para as argamassas de assentamento (Lime Mortar) e argamassas de revestimento (Stucco).

Figura 13 - Exemplificação do banco de dados de materiais do Tally

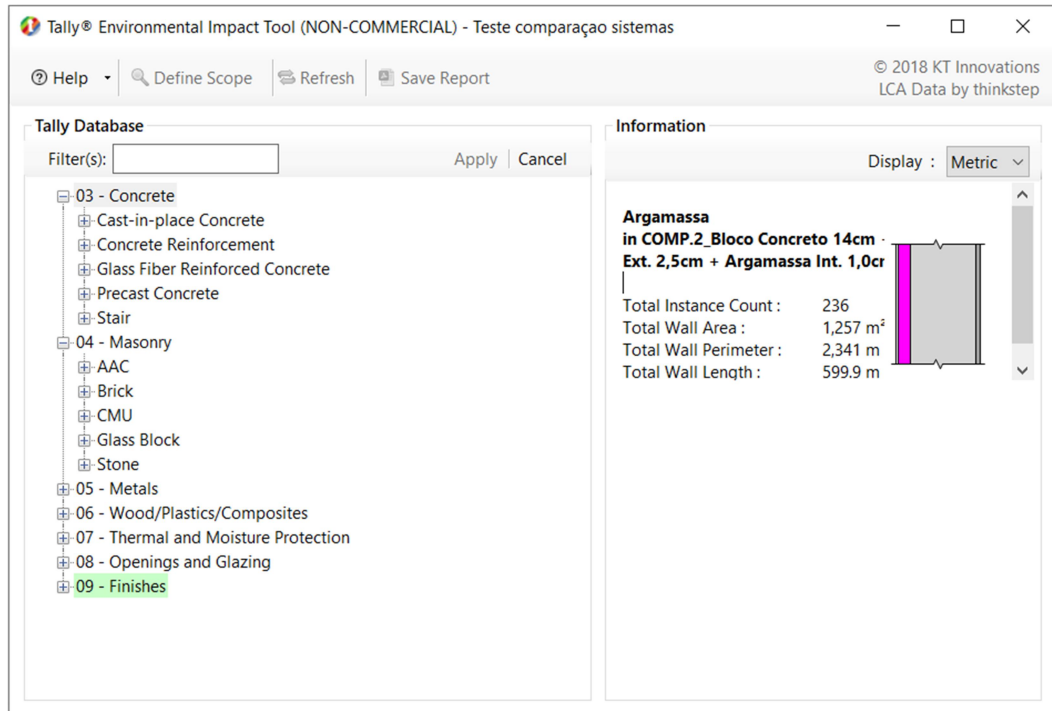

Fonte: Tally (2019)

Figura 14 - Exemplificação dos sistemas construtivos através do Tally

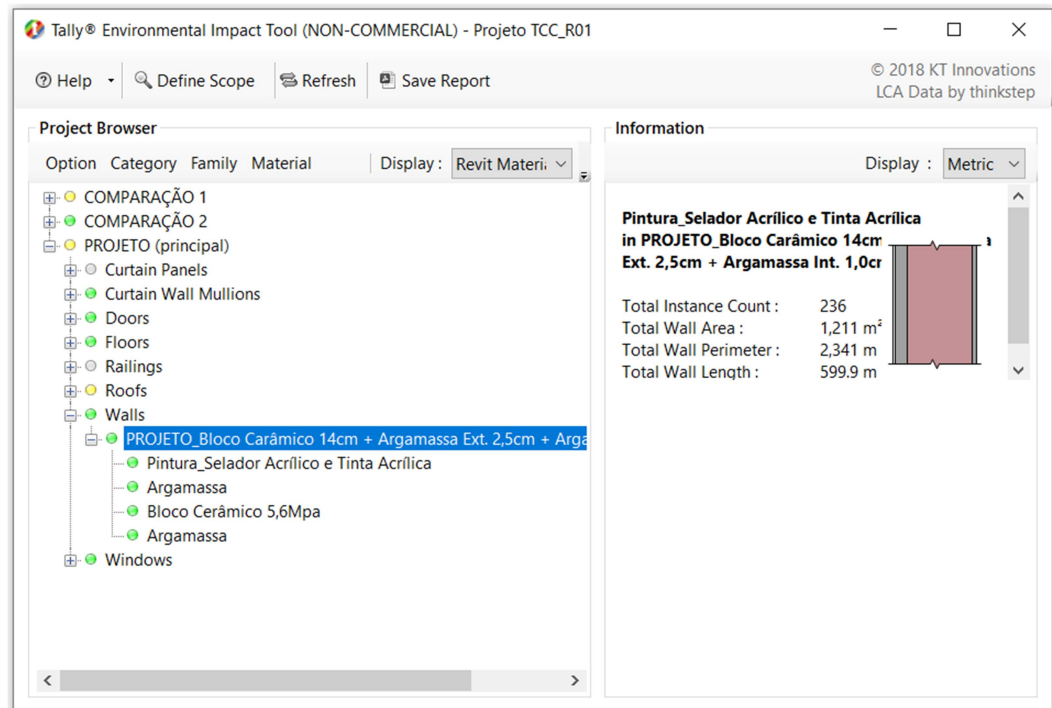

Fonte: Tally (2019)

Figura 15 - Exemplificação dos componentes de cada sistema através do Tally

Brick
Brick, size as specified by user. Entry includes user-specified mortar, reinforcement (none/low/high), grout (if any) and finish (if any).

Brick type
Brick, generic
Common extruded brick, excludes mortar.

Service Life
Use default (150 years) Existing or salvaged material

Takeoff Method
by Area

Thickness or Area Density
Manually Specify 117 kg/m²

Mortar type Lime mortar (Mortar type K)

Grout fill Thickset mortar

Reinforcement Steel, concrete reinforcing steel, CMC - EPD

Finish None

Fonte: Tally (2019)

Para todos os componentes dos sistemas analisados foram inseridos dados de materialidade, especificação quanto à avaliação do elemento (área ou volume) e dados de quantificação dos mesmos. A vida útil utilizada em cada componente dos sistemas foi especificada pelo aplicativo, empregando-se os valores padrão para cada categoria de material. Todos os campos de dados possuem possibilidade de inserção manual de valores definidos pelo usuário, porém, para determinadas categorias, (como na pintura) o aplicativo gera referências automáticas de quantificação e densidade dos elementos através do banco de dados, utilizando-se de materiais verificados por EPDs, não permitindo a inserção manual desses valores.

A quantificação dos elementos para a realização do inventário do ciclo de vida é realizada através dos parâmetros especificados na modelagem. Todas as instâncias calculadas, bem como os quantitativos de área, perímetro e comprimento são extraídos diretamente da memória do *software* BIM e inseridos na avaliação do aplicativo, não havendo a necessidade de extração de tabelas de quantitativo.

O inventário do ciclo de vida gerado pelo Tally cruza os dados de modelo com os dados fornecidos através da especificação dos materiais e suas quantificações (densidades), gerando um relatório de massas, conforme exemplificado na Figura 16. Apesar de alguns campos apresentarem unidades de medidas no padrão

americano, a massa final relatada pelo aplicativo é apresentada em quilogramas (kg).

Figura 16 - Relatório de massas gerado pelo Tally

Information Display : Metric ▾

**Bloco Cerâmico 5,6Mpa
in PROJETO_Bloco Carâmico 14cm + Argamassa Ext. 2
Argamassa Int. 1,0cm**

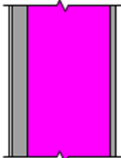

Total Instance Count : 236
 Total Wall Area : 1,211 m²
 Total Wall Perimeter : 2,341 m
 Total Wall Length : 599.9 m

Brick
 Brick, size as specified by user. Entry includes user-specified mortar, reinforcement (none/low/high), grout (if any) and finish (if any).

Components

141,648 kg of Brick, generic
 Service life : default to 150 years
 Takeoff method : by modeled area, using a manually entered value of 117 kg/m²

45,249 kg of Lime mortar (Mortar type K)
 Service life :
 Takeoff method : by modeled volume, using a predefined value for '1/2" joint' of 23.0% by vol and a density of 1161 kg/m³

73,289 kg of Thickset mortar
 Service life : default to 60 years
 Takeoff method : by modeled volume, using a default value of 20.0% by vol and a density of 2162 kg/m³

Fonte: Tally (2019)

As Tabelas 2, 3, 4, 5 e 6 apresentam os quantitativos de massa, individualizados por cada componente dos sistemas estudados, extraídos diretamente do aplicativo.

Tabela 2 - ICV extraído do Tally (Sistema de Vedação Vertical 1)

Sistema	Componentes	Materialidade	Massa (kg)
Sistema de Vedação Vertical	Alvenaria	Bloco Genérico	141.648,00
		Argamassa ²	45.249,00
		Aço	987,00
	Revestimentos	Argamassa	37.531,00
		Argamssa	111.382,00
	Pintura	Tinta acrílica	413,8
Aberturas	Portas	Porta de Madeira	77,09
		Alumínio	2,42
		Aço Galvanizado	2,38
		Wood Stain	0,4212
	Janelas	Alumínio	82,37
		Vidro	216,00

Fonte: Elaborado pela autora (2019)

Tabela 3 - ICV extraído do Tally (Sistema de Vedação Vertical 2)

Sistema	Componentes	Materialidade	Massa (kg)
Sistema de Vedação Vertical	Alvenaria	Bloco Genérico	141.636,00
		Argamassa	45.245,00
		Aço	987,00
	Revestimentos	Gesso	7.748,00
		Argamssa	111.372,00
	Pintura	Tinta acrílica	413,70
Aberturas	Portas	Porta de Madeira	77,09
		Alumínio	2,42
		Aço Galvanizado	2,38
		Wood Stain	0,4212
	Janelas	Alumínio	82,37
		Vidro	216,00

Fonte: Elaborado pela autora (2019)

² Argamassa de cal

Tabela 4 - ICV extraído do Tally (Sistema de Vedação Vertical 3)

Sistema	Componentes	Materialidade	Massa (kg)
Sistema de Vedação Vertical	Alvenaria	Bloco de Concreto	163.115,00
		Argamassa	23.327,00
		Aço	1.025,0
	Revestimentos	Argamassa	38.963,00
		Argamssa	115.631,00
		Pintura	Tinta acrílica
Aberturas	Portas	Porta de Madeira	77,09
		Alumínio	2,42
		Aço Galvanizado	2,38
		Wood Stain	0,4212
	Janelas	Alumínio	82,37
		Vidro	216,00

Fonte: Elaborado pela autora (2019)

Tabela 5 - ICV extraído do Tally (Sistema de Cobertura 1)

Sistema	Componentes	Materialidade	Massa (kg)
Pisos	Lajes	Concreto 25 MPa	41.474,00
		Aço	1.617,00
Cobertura	Estrutura	Aço	2.938,00
	Telha	Telha Cerâmica	14.834,00
	Assentamento	Aço Inoxidável	30,23
	Isolamento	Lã mineral	1.889,0

Fonte: Elaborado pela autora (2019)

Tabela 6 - ICV extraído do Tally (Sistema de Cobertura 2)

Sistema	Componentes	Materialidade	Massa (kg)
Pisos	Lajes	Concreto 25 MPa	44.474,00
		Aço	1.616,00
Cobertura	Estrutura	Aço	5.107,00
	Telha	Telha Cerâmica	27.674,00
	Assentamento	Aço Inoxidável	30,23
	Isolamento	Lã mineral	1.889,0

Elaborado pela autora (2019)

Para a emissão do relatório de avaliação dos impactos ambientais, o aplicativo exige a complementação de dados gerais de projeto, descatacados por

Moura; Nascimento e Caldas (2018), como a área bruta do projeto, vida útil da obra e objetivo e escopo da ACV, demonstradas na Figura 17.

Figura 17 - Dados de entrada do aplicativo Tally

The screenshot shows the Tally software interface with several key sections:

- Transportation Distances Table:**

Material	Truck (km)	Rail (km)	Barge (km)	Container Ship (km)
Brick, generic	172	0	0	0
Mortar type N	172	0	0	0
Paint, exterior silicone, Silicon-Fassadenfarbe, EPD - Brillux	642	0	0	0
- Project Characteristics (Características do projeto):**
 - Title: Full building summary
 - Date: 28/08/2017
 - Author: 1222140012
 - Company: Iesb
 - Project: Nome do projeto
 - Location: Insira aqui o endereço
- Building Area and Life (Área bruta do edifício):**
 - Gross Building Area: 55 m²
 - Expected Building Life: 60 years
- Goal and Scope of Assessment (Vida útil do edifício):**
 - Objetivo: uma ACV do tijolo, tijolo e da argamassa
- Impact Options (Impactos da construção e Impactos da energia operacional):**
 - Include Construction Impacts
 - Include Operational Energy Impacts
- Material Transport Distances (Planilha das distâncias de transporte dos materiais):**
 - Bill of Materials (Excel)
 - Contribution Assessments (PDF)
 - Life Cycle Stage
 - Division
 - Revit Category

Fonte: Moura, Nascimento, Caldas (2018)

Apesar de atualmente possuir uma interface totalmente adaptada para a realidade construtiva norte-americana, utilizando-se inclusive do sistema de unidade medida do país, o Tally apresenta um potencial efetivo de auxílio à elaboração de uma ACV, permitindo de forma simplificada a avaliação de diferentes opções construtivas da edificação (como um todo, de forma comparativa entre sistemas ou específica de determinados sistemas construtivos).

A ferramenta permite que os profissionais possam tomar decisões de projeto durante a fase preliminar do mesmo, pois proporciona a avaliação de diferentes cenários construtivos de forma rápida e simples, sem a necessidade de recontagem de quantitativos. Dessa maneira o Tally demonstra uma enorme capacitação de otimização na maneira como os estudos de ACV são realizados atualmente, permitindo que projetistas não especializados em ACV possam realizar análises de maneira fácil e rápida, possibilitando a alteração de materiais com possível menor impacto ambiental.

Dentre seus pontos positivos destacam-se a facilidade de manuseio da ferramenta (layout didático e intuitivo); a não necessidade de extração de tabelas quantitativas de materiais, realizando o cruzamento das áreas e volumes

diretamente com as densidades especificadas; a variada disponibilidade de materiais em seu banco de dados e a facilidade de geração de resultados.

Como características negativas apresenta a necessidade de adaptação de alguns materiais que não são comumente empregados na construção norte-americana; a inevitabilidade de conversão de medidas para a correta especificação da materialidade no banco de dados; a não seleção dos estágios de ciclo de vida desejados para estudo; a incapacidade de combinação de sistemas para uma única análise e a obrigatoriedade de um bom manuseio da plataforma BIM.

4.2 IMPACTOS TOTAIS POR SISTEMA ANALISADO

Após a validação da materialidade e dos componentes dos sistemas estudados no aplicativo, o Tally apresentou resultados divididos em categorias de avaliação de impactos, permitindo uma visão global e detalhada dos impactos provenientes tanto dos sistemas como um todo, quanto das opções de materiais selecionadas.

Tratando-se da ACV referente aos sistemas construtivos de vedação vertical e cobertura, o Gráfico 1 e o Gráfico 2 apresentam os valores obtidos para cada uma das comparações de opções de projeto, dentro das cinco categorias de avaliação de impacto selecionadas neste estudo.

Gráfico 1 – Resultados de ACV por sistema de vedações verticais³ (1-Parede Cer.Arg, 2-Parede Cer.Ges e 3-Parede Conc.Arg)

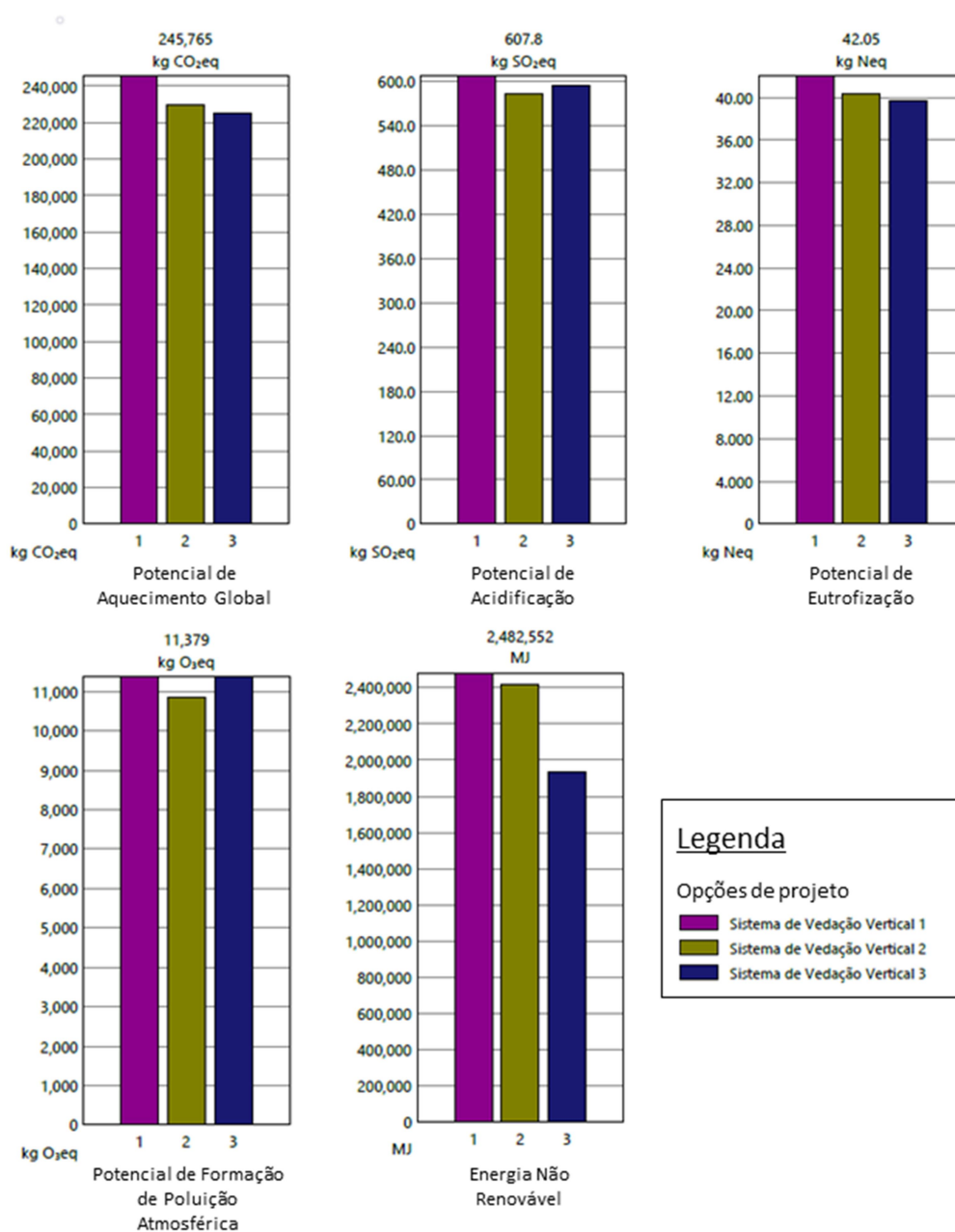

Fonte: Relatório Tally (2019)

A opção de projeto executada *in loco*, composta por blocos cerâmicos com revestimento argamassado (interno e externo), apresenta os dados mais nocivos ao meio ambiente em todas as categorias avaliadas, obtendo os maiores índices de potenciais poluentes comparada com as demais. Nas cinco categorias avaliadas essa alternativa obteve os resultados máximos, compondo um total de 100% em

³ Descrição da materialidade dos sistemas conforme Figura 12 (página 52).

todas elas, obtendo valores de 240 kgCO₂eq para potencial de aquecimento global, 600 kgSO₂eq para potencial de acidificação, 40 kgNeq para potencial de eutrofização, 11 kgO₃eq para potencial de formação de poluição atmosférica e 2.400 MJ para energia não renovável.

Já o sistema 2, no qual se empregam blocos cerâmicos com revestimento em gesso (interno) e argamassado (externo), exibiu valores intermediários (apesar da proximidade com os valores obtidos para a opção principal) quando comparado aos demais sistemas estudados. Seus maiores índices se expressaram nas categorias de potencial de acidificação, potencial de eutrofização e energia não renovável. Seu menor indicativo se aplicou à categoria de potencial de aquecimento global, obtendo valores de 225 kgCO₂eq. Em resultados gerais, considerando que o sistema 1 representa 100%, esse conjunto apresentou 93% de potencial de aquecimento global, 96% de potencial de acidificação, 96% de potencial de eutrofização, 95% de potencial de poluição atmosférica e 96% de utilização de energia não renovável.

O sistema 3 apresentou os menores valores em três das categorias avaliadas, quando comparada às alternativas construtivas analisadas neste estudo, efetivando-se assim como a solução de menor impacto ambiental. Em sua maioria os resultados das categorias de impacto avaliadas se mantiveram médios, apresentando apenas um maior índice na categoria de potencial de formação de poluição atmosférica (aproximadamente 11 kgO₃eq) e uma menor representatividade na categoria de energia não renovável (1.900 MJ). Na sua totalidade, considerando que o sistema 1 representa 100%, exibiu aproximadamente 92% nas categorias potencial de aquecimento global, 96% na categoria de potencial de acidificação, 94% na categoria de potencial de eutrofização, além de 100% de potencial de formação de poluição atmosférica e 78% de utilização de energia não renovável.

Os resultados obtidos através do aplicativo são compatíveis com os estudos de Bueno e Fabricio (2018), em que os blocos de concreto também resultaram em menores impactos ambientais quando comparados com os blocos cerâmicos. Vale ressaltar que os autores obtiveram a mesma conclusão tanto para a avaliação realizada pelo Tally quanto pelo GaBi.

Contudo, ressalta-se que os resultados provenientes do Tally diferem da realidade brasileira. A Associação Nacional da Indústria Cerâmica (2012), em análise comparativa de estudo voltado a realidade da produção de blocos cerâmicos no Brasil demonstrou, que os blocos cerâmicos produzidos no país resultam em

menores emissões poluentes, devido a produção deste material utilizar combustíveis provenientes de fonte renovável (serragem ou lascas de madeira), reduzindo seus impactos para alterações climáticas, consumo de energia não renovável e esgotamento de recursos.

Gráfico 2 - Resultados de ACV por sistema de cobertura⁴ (1-Cobertura Est.Met e 2-Cobertura Est.Mad)

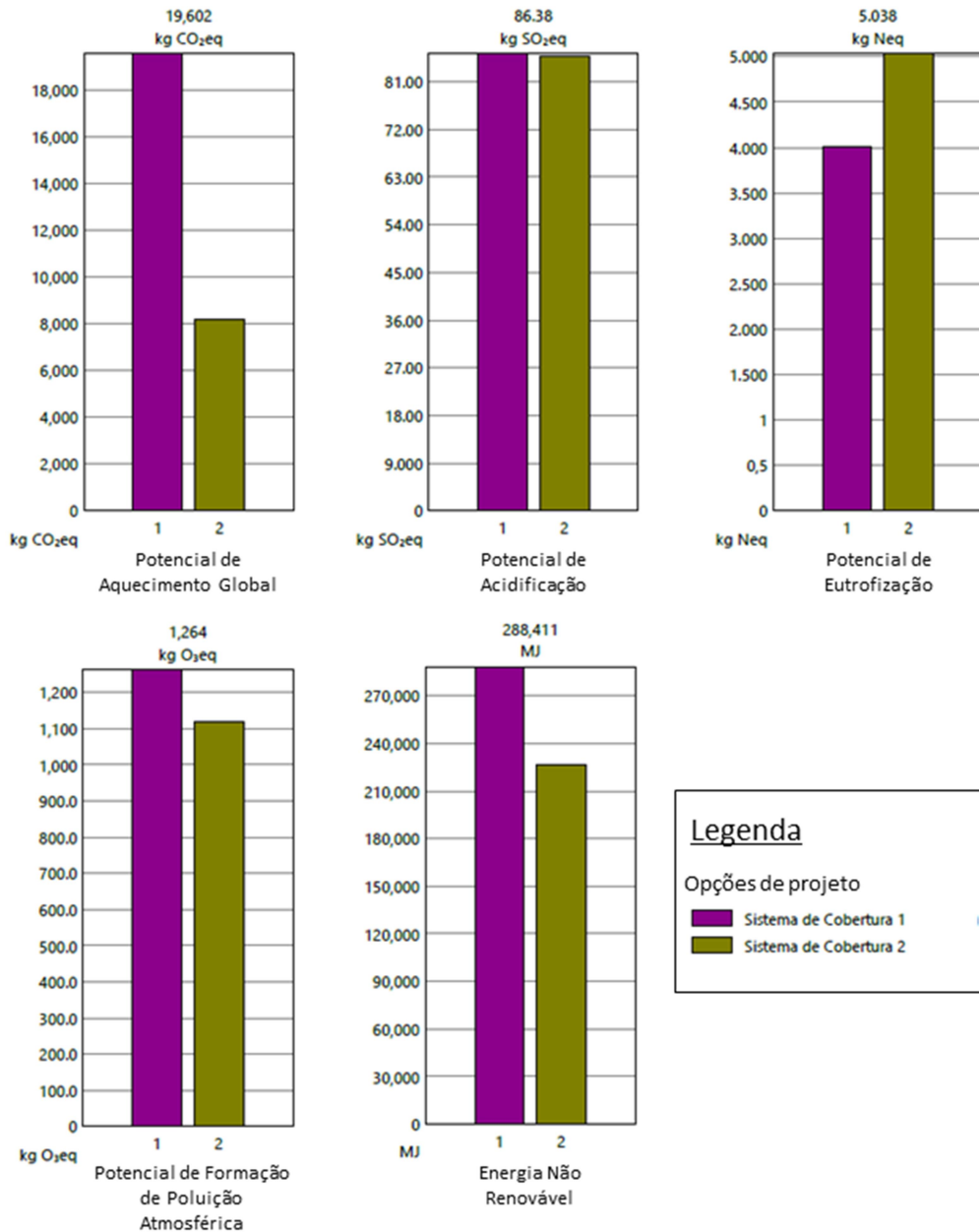

Fonte: Relatório Tally (2019)

⁴ Descrição da materialidade dos sistemas conforme Figura 12 (página 52).

Tratando-se dos sistemas de cobertura, nota-se que o sistema 1, no qual se emprega a estrutura metálica, apresenta os maiores impactos potenciais em quatro das cinco categorias avaliadas, obtendo os valores máximos de potencial de aquecimento global, potencial de acidificação, potencial de formação de poluição atmosférica e utilização de energia não renovável. Possui menor índice para a categoria de potencial de eutrofização, onde seu resultado chegou a 4 kgNeq.

Já o sistema de cobertura 2, apresentou valores mais satisfatórios ambientalmente, quando comparado à opção anterior, gerando resultados consideravelmente baixos para a categoria de potencial de aquecimento global (8 kgCO₂eq). Seus maiores indicativos foram nas categorias de potencial de acidificação (obtendo o mesmo indicativo da opção anterior) e potencial de eutrofização (resultando em um índice significativamente superior ao sistema 1), seguidos pela categoria de potencial de formação atmosférica, resultando em 1,1 kgO₂eq.

4.3 ANÁLISE DOS IMPACTOS POR ESTÁGIO DE CICLO DE VIDA

O Gráfico 3 apresenta os resultados por estágio de ciclo de vida da edificação, classificadas dentro das cinco categoriais de impacto avaliadas e subdivididas por categorias de elemento construtivo. É importante salientar que para os produtos listados como EPDs no aplicativo, o ciclo de vida completo é considerado, mesmo que a EPD utilizada inclua somente o estágio do produto (categorias A1-A3).

Gráfico 3 – Resultados por estágio de ciclo de vida, discriminado por elemento construtivo dos sistemas de vedação vertical (1-Parede Cer.Arg, 2-Parede Cer.Ges e 3-Parede Conc.Arg)

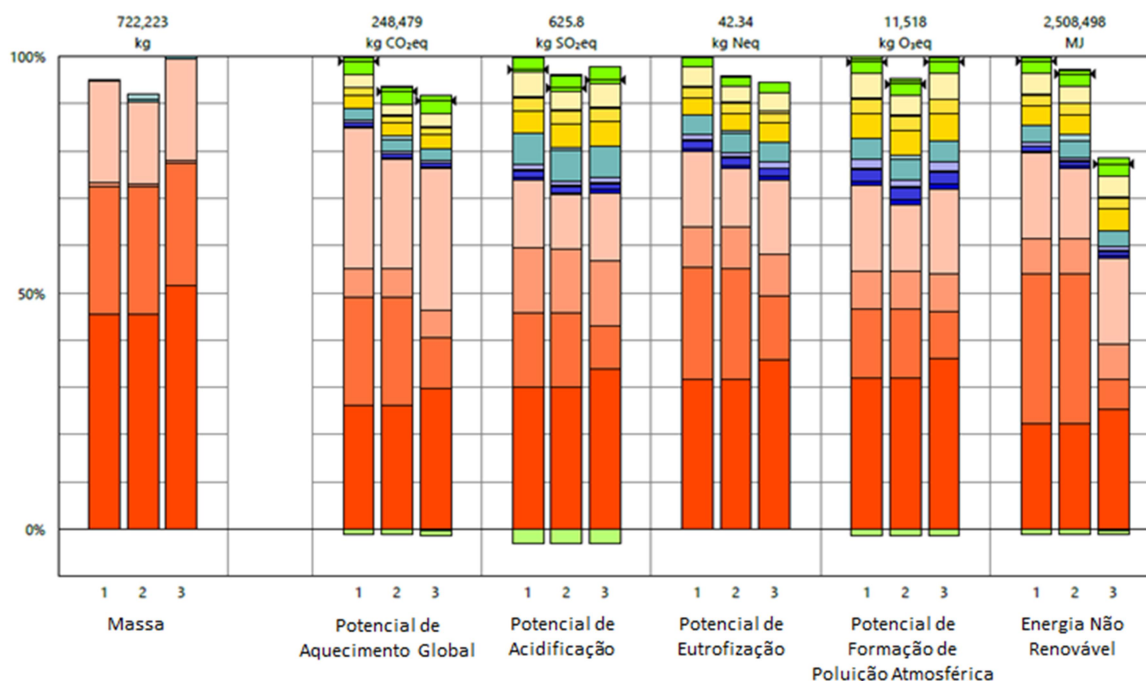

Legenda

↔ Valores líquidos (impactos + créditos)

Produto [A1-A3]

- 03 - Concreto
- 04 - Alvenaria
- 08 - Aberturas e Vidros
- 09 - Acabamentos

Transporte [A4]

- 03 - Concreto
- 04 - Alvenaria
- 08 - Aberturas e Vidros
- 09 - Acabamentos

Manutenção e Reparo [B2-B5]

- 03 - Concreto
- 04 - Alvenaria
- 08 - Aberturas e Vidros
- 09 - Acabamentos

Fim de Vida [C2-C4]

- 03 - Concreto
- 04 - Alvenaria
- 08 - Aberturas e Vidros
- 09 - Acabamentos

Módulo D [D]

- 03 - Concreto
- 04 - Alvenaria
- 08 - Aberturas e Vidros
- 09 - Acabamentos

Opções de projeto

- 1 - Sistema de Vedação Vertical 1
- 2 - Sistema de Vedação Vertical 2
- 3 - Sistema de Vedação Vertical 3

Fonte: Relatório Tally (2019)

O estágio de ciclo de vida que apresenta a maior contribuição sobre o impacto total é o módulo A (A1-A3), referente à produção, onde o concreto e as alvenarias se destacam como os materiais mais nocivos, atingindo índices semelhantes em todas as opções de projeto estudadas. Ainda no módulo A, os acabamentos (tintas e *primers*) se destacam como o segundo sistema de maior impacto em todas as categorias avaliadas, devido em grande parte à composição química desses materiais.

Já os estudos de Morales *et al.* (2019) apontam a etapa de uso (B4-B6) como o estágio de ciclo de vida com maior contribuição de impactos, destacando o módulo

de energia operacional (B6) que obteve os maiores indicativos na maioria das categorias de impacto estudadas. De acordo com os autores, o módulo de produção juntamente com o módulo de construção, atingiu percentuais em torno de 13-18% em todas as categorias de impacto avaliadas.

Esta disparidade entre os resultados obtidos pelo Tally e os autores citados anteriormente, pode ter se dado pelo fato que o módulo de energia operacional de energia (B6) foi excluído do escopo deste estudo, alterando-se assim a proporção dos impactos por estágio de ciclo de vida.

O módulo C (fim de vida) é o segundo estágio com maiores índices, destacando-se novamente o concreto, que obtém os maiores valores em todas as categorias avaliadas, seguido pelos acabamentos. Tratando-se das manutenções e substituições, módulo que resultou no terceiro posicionamento quanto aos dados obtidos, salientam-se os acabamentos como material de maior impacto ambiental nas cinco categorias analisadas.

Os módulos A4 e D foram os módulos onde se obtiveram os menores valores de todos os módulos estudados, em todas as categorias avaliadas. No primeiro, as alvenarias (cerâmica e concreto) ganharam maior destaque, quando avaliadas individualmente nas categorias de impacto ambiental, porém no total de massas resultantes seus valores acabaram por serem desprezados. O módulo D ainda apresentou alguns ganhos em todas as categorias, excluindo-se apenas o potencial de eutrofização.

Referente aos sistemas de cobertura (Gráfico 4), o módulo de produto (A1-A3) é estágio de ciclo de vida que apresenta maiores valores. Nota-se que neste estágio a estrutura metálica apresenta índices de impacto ambiental constantemente superiores aos da estrutura de madeira, em todas as categorias analisadas. No sistema no qual é empregado o material natural há compensações significativas para a categoria de potencial de aquecimento global (com valores de 40% de ganhos).

Gráfico 4 - Resultados por estágio de ciclo de vida, discriminado por elemento construtivo dos sistemas de cobertura (1-Cobertura Est.Met e 2-Cobertura Est.Mad)

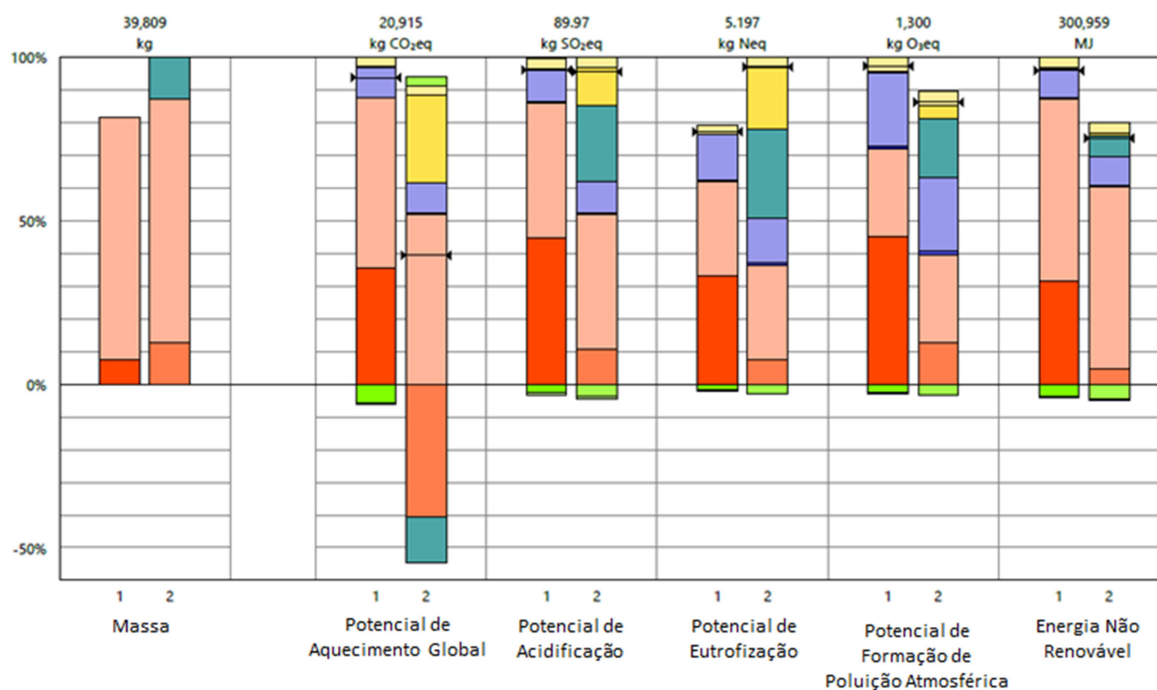

Legenda

↔ Valores líquidos (impactos + créditos)

Produto [A1-A3]

05 - Metais
06 - Madeira/Plásticos
07 - Proteção térmica

Transporte [A4]

05 - Metais
06 - Madeira/Plásticos
07 - Proteção térmica

Manutenção e Reparo [B2-B5]

05 - Metais
06 - Madeira/Plásticos
07 - Proteção térmica

Fim de Vida [C2-C4]

05 - Metais
06 - Madeira/Plásticos
07 - Proteção térmica

Módulo D [D]

05 - Metais
06 - Madeira/Plásticos
07 - Proteção térmica

Opções de projeto

1 - Sistema de Cobertura 1
2 - Sistema de Cobertura 2

Fonte: Relatório Tally (2019)

Ainda no estágio de produção, se observa também altos índices para os isolamentos, sendo que seus maiores valores se apresentam nas categorias de potencial de aquecimento global, potencial de acidificação e energia não renovável. Seus menores resultados se manifestam nas categorias de potencial de eutrofização e de formação de poluição atmosférica, para as duas opções de projeto avaliadas.

O módulo B (manutenção e reparos) é o segundo estágio com os maiores valores de impacto ambiental, onde a madeira, apesar de resultar em compensações positivas na categoria de aquecimento global, demonstra valores constantes para as categorias de potencial de acidificação, eutrofização e formação de poluição atmosférica. Apesar da vida útil do sistema metálico ser superior ao da

madeira, este módulo se manteve equivalente para as duas alternativas no total geral das categorias.

Os resultados obtidos por Evangelista (2018) apontam o módulo B, responsável pelos impactos do uso e operação da edificação, como a fase mais significativa em todas as categorias de impacto avaliadas pela autora, atingindo um percentual de 70% para a categoria de potencial de aquecimento global.

No módulo A4, destacam-se os isolamentos, onde os maiores indicativos se apresentam na categoria de potencial de formação de poluição atmosférica, seguida pelo potencial de eutrofização e acidificação, bem como potencial de aquecimento global e energia não renovável.

No estágio de fim de vida, os metais não apresentam resultados para nenhuma das categorias estudadas, apresentando desta maneira somente dados para os isolamentos na opção de projeto um, em todas as categorias avaliadas. Já a madeira se destaca principalmente na categoria de potencial de aquecimento global, seguida pela categoria de potencial de eutrofização neste módulo.

O módulo D, assim como nas vedações verticais, demonstra valores positivos em todas as categorias avaliadas (excluindo-se o sistema de cobertura 2 na categoria de potencial de aquecimento global), garantindo compensações para este estágio de ciclo de vida.

No total geral por estágio de ciclo de vida, já com as compensações calculadas, o estágio de produção (A1-A3) obteve os maiores índices nas cinco categoriais avaliadas para os sistemas de vedações verticais e para os sistemas de cobertura.

Os valores negativos apresentados no gráfico para os módulos de produto, manutenções e módulo D referem-se ao carbono biogênico. O GHG-Protocol (2016) define carbono biogênico como a compensação que vegetais, animais, algas, entre outros, são capazes de realizar em suas atividades antrópicas (como a fotossíntese), absorvendo carbono da atmosfera e liberando CO₂, caracterizando assim os chamados estoques biológicos. Por conta destas compensações, estas emissões não produzem impactos adicionais na concentração destes gases de efeito estufa na atmosfera.

4.4 ANÁLISE DE CONTRIBUIÇÃO DOS MATERIAIS UTILIZADOS

Além das análises de modo geral e por estágio de ciclo de vida, o Tally ainda apresenta resultados classificados por categoria de material utilizado no projeto estudado. O Gráfico 5 e Gráfico 6 demonstram os índices gerados para todas as instâncias empregadas nos sistemas de vedação vertical e cobertura analisadas para este estudo.

Gráfico 5 – Resultados por materialidade dos sistemas de vedação vertical (1- Parede Cer.Arg, 2-Parede Cer.Ges e 3-Parede Conc.Arg)

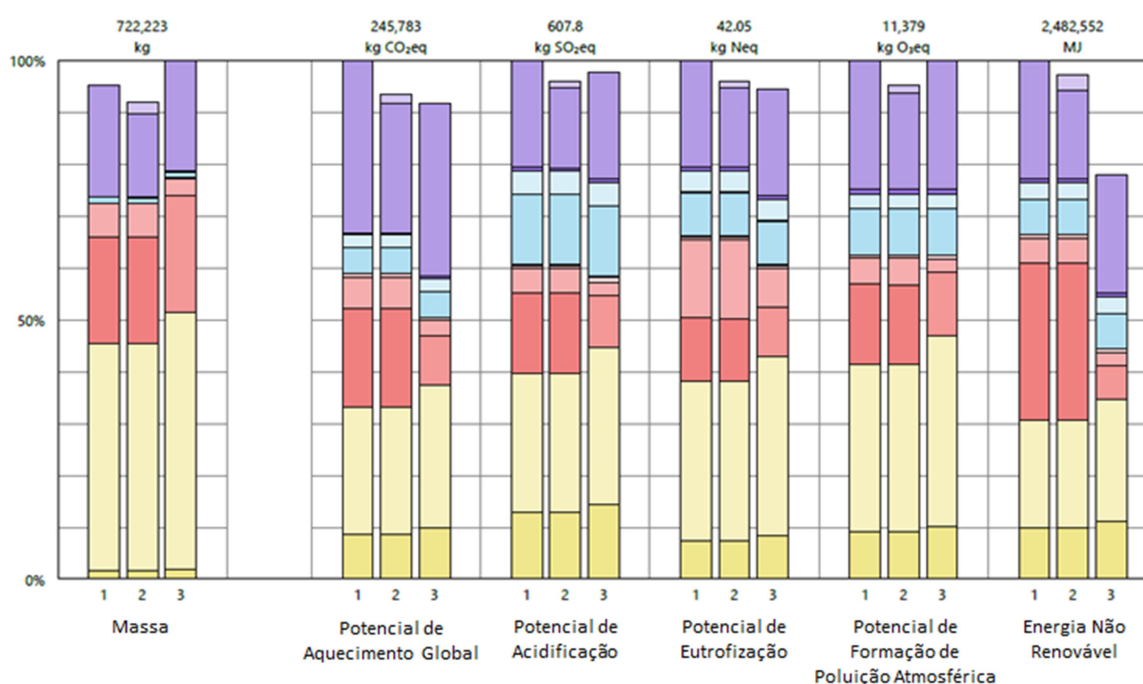

Legenda

03 - Concreto	08 - Aberturas e Vidros	09 - Acabamentos
Aço para reforço, CRSI - EPD	Batente para portas, em madeira	Tinta acrílica
Concreto estrutura, fck= 25 MPa	Folha da porta, em madeira	Argamassa de cimento
04 - Alvenaria	Fixadores, aço galvanizado	Placa de gesso acartonado
Bloco cerâmico	Vidro temperado	Opções de projeto
Bloco de concreto	Alumínio (maçaneta das portas)	1 - Sistema de Vedação Vertical 1
Argamassa de cal	Aço (dobradiças)	2 - Sistema de Vedação Vertical 2
Aço para reforço estrutural	Alumínio (caixilho das janelas)	3 - Sistema de Vedação Vertical 3
Aço, haste de reforço	Wood Stain, a base de água	

Fonte: Relatório Tally (2019)

Quando analisados por materialidade, nota-se que o concreto e o aço (aplicados na construção das lajes divisória dos pavimentos), apresentam os maiores resultados em todas as categorias estudadas. Os seus índices mais

elevados foram obtidos nas categorias de potencial de acidificação (para o aço) e potencial de formação de poluição atmosférica (para o concreto).

Referente aos blocos, as cerâmicas resultam em maiores impactos ambientais do que os blocos de concreto, sendo que o índice mais discrepante entre esses dois materiais se dá na categoria de utilização de energia não renovável. De acordo com Morgara (2017) este resultado se justifica pela provável utilização de combustíveis não renováveis na produção do bloco, contrariando a realidade brasileira de produção, segundo dado desenvolvido pela Associação Nacional da Indústria Cerâmica.

Já a argamassa de assentamento se sobressai na categoria do potencial de eutrofização, onde seus valores para blocos cerâmicos são superiores aos blocos de concreto.

Para as aberturas, os vidros e o alumínio utilizado no caixilho das janelas são os materiais com maior potencial de impacto ambiental, especialmente para a categoria de potencial de acidificação. Quando comparados aos outros sistemas, seus resultados no total de massa são relativamente inferiores aos demais materiais analisados.

A argamassa de cimento exhibe grande contribuição na categoria de potencial de aquecimento global. Na categoria potencial de formação de poluição atmosférica, o sistema 2 resulta em menores contribuições. O gesso expõe os menores resultados de todos os materiais utilizados nos sistemas construtivos estudados, em todas as categorias avaliadas.

Gráfico 6 – Resultados por materialidade dos sistemas de cobertura (1-Cobertura Est.Met e 2-Cobertura Est.Mad)

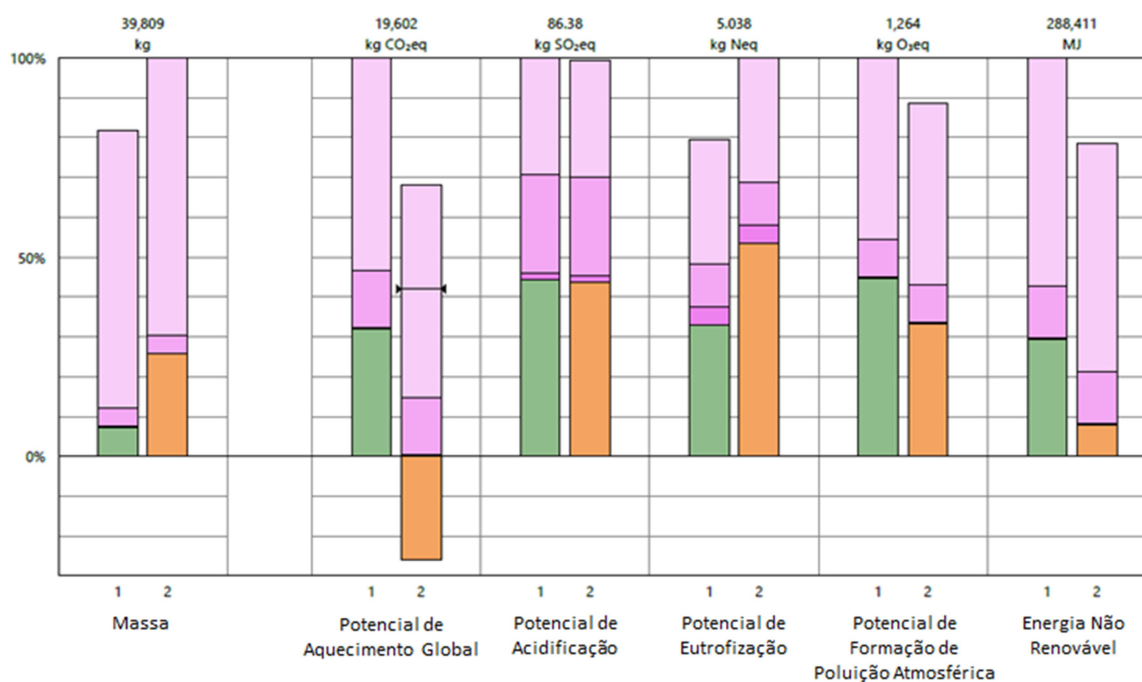

Legenda

↔ Valores líquidos (impactos + créditos)

05 - Metais

07 - Proteção térmica

Opções de projeto

08 - Madeira/Plásticos

Opções de projeto

Opções de projeto

Opções de projeto

Opções de projeto

Opções de projeto

Opções de projeto

Opções de projeto

Opções de projeto

Opções de projeto

Opções de projeto

Fonte: Relatório Tally (2019)

Nos sistemas de cobertura, as estruturas metálicas e de madeira exibiram resultados semelhantes entre si para duas das categorias analisadas, destacando-se o potencial de acidificação, no qual as duas opções de materialidade obtiveram o mesmo índice. A maior discrepância entre essas duas alternativas de projeto foi obtida nas categorias de potencial de aquecimento global, onde a madeira apresentou ganhos, e na utilização de energia não renovável, destacando-se a estrutura metálica, que obteve maiores impactos.

Dentre os materiais que compõe o sistema, as telhas se destacam com altos índices em todas as categorias de impacto avaliadas, especialmente para potencial de aquecimento global e energia não renovável. No total de massas esse material resultou em valores significativamente superiores que os outros que compõe o sistema.

4.5 ANÁLISE DO SISTEMA DE MELHOR DESEMPENHO AMBIENTAL POR ESTÁGIO DE CICLO DE VIDA

Após a análise comparativa entre os sistemas que compõe as opções de projeto para a edificação, foram combinadas o sistema de vedação vertical e de cobertura que obtiveram os menores valores de impactos ambientais. Os índices apresentados no Gráfico 1 e Gráfico 2 foram avaliados por categoria, sendo considerado a alternativa de projeto mais sustentável aquela que obteve os menores resultados em mais categorias de impacto ambiental, dentre as cinco selecionadas. O sistema de vedação considerado foi paredes de bloco de concreto com revestimento argamassado (em ambas as faces) e o sistema de cobertura considerado foi aquele composto por estrutura de madeira.

O Gráfico 7 demonstra, em valores totais, os impactos gerados pela edificação como um todo, classificados por estágio de ciclo de vida.

É importante salientar que para a obtenção da análise global do edifício foi necessária a realização de uma nova modelagem BIM. Foram excluídas do modelo às alternativas de projeto anteriormente desenhadas para a análise comparativa entre os sistemas, mantendo então, somente a opção principal com os sistemas desejados. Nota-se que apesar do Tally permitir diferentes formas de análises há a deficiência do aplicativo em manter o mesmo arquivo de modelagem em casos onde há a necessidade de alteração na forma de análise.

Desta forma, foram necessárias duas etapas de avaliações para a apresentação de índices totais do edifício: primeiramente um modelo BIM com as alternativas de projeto dissociadas, utilizando-se da opção de comparação de design de projeto no Tally e uma segunda etapa onde um novo modelo foi gerado, contendo a alternativas combinadas e utilizando-se da opção de avaliação completa do edifício no aplicativo.

Gráfico 7 – Percentuais totais de impactos ambientais para a edificação por estágio de ciclo de vida

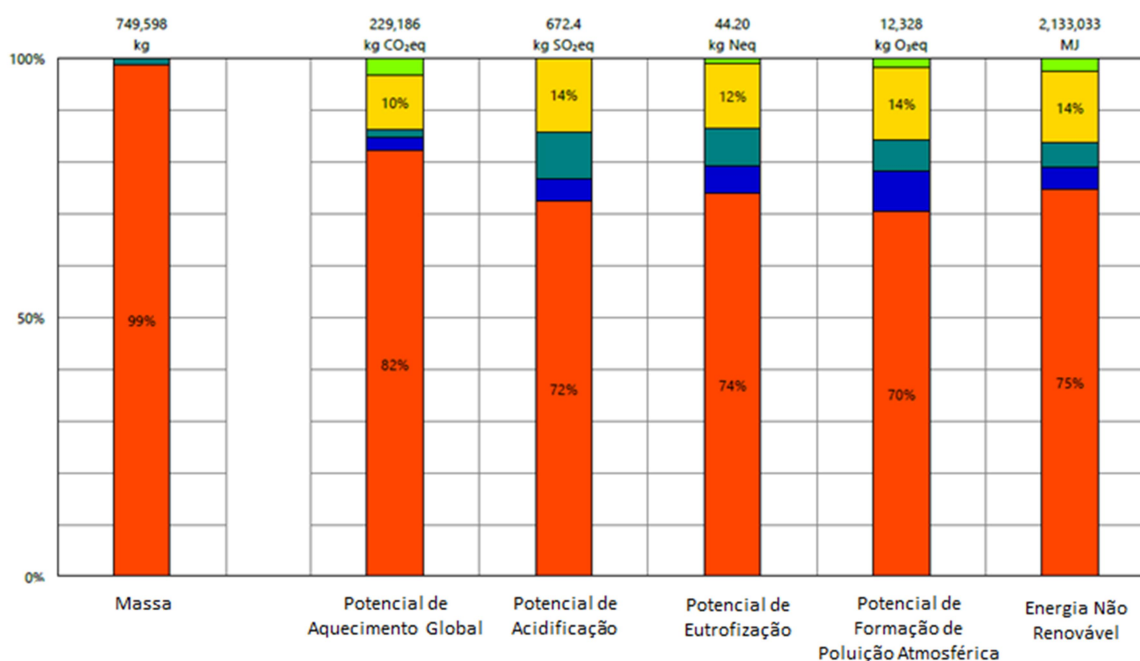

Legenda

Estágios de Ciclo de Vida

- Produto [A1-A3]
- Transporte [A4]
- Manutenção e Reparo [B2-B5]
- Fim de Vida [C2-C4]
- Módulo D [D]

Fonte: Relatório Tally (2019)

Nota-se que ao avaliar o edifício como um todo⁵, o estágio de ciclo de vida que resultou em impactos ambientais foi à etapa de produção dos materiais, que conquistou elevados índices em todas as categorias de impacto avaliados, obtendo o maior percentual na categoria de potencial de aquecimento global. Considerando-se a utilização de energia não renovável esse estágio atingiu um percentual de 75% dos impactos totais.

Ainda que as duas alternativas de menor impacto ambiental tenham sido associadas, e que as distâncias de transporte consideradas pelo aplicativo (apresentadas no item 3.4) tenham sido mais elevadas em comparação com a realidade brasileira, este estágio de ciclo de vida ainda resultou em pequenos índices no total geral, para todas as categorias.

⁵ Contemplando os sistemas de vedação vertical externa, aberturas, lajes entre os pavimentos e de cobertura e telhado.

O módulo C (fim de vida) apresentou resultados constantes em todas as categorias de impacto avaliadas.

A Tabela 7 apresenta os valores totais para os impactos ambientais da edificação, por metro quadrado de área de edificação.

Tabela 7 – Totais de impactos da edificação

	Aquecimento Global (kg CO ₂ eq/m ²)	Acidificação (kg SO ₂ eq/m ²)	Eutrofização (kg Neq/m ²)	Formação de Poluição Atmosférica (kg O ₃ eq/m ²)	Energia Não Renovável (MJ/m ²)
Produção [A1-A3]	186,1	0,4811	0,0323	8,594	1,578
Construção [A4]	6,087	0,0282	0,0022	0,932	86,40
Uso [B2-B5]	3,286	0,0613	0,0031	0,736	101,4
Fim de Vida [C2-C4]	23,60	0,0942	0,0054	1,707	291,2
Módulo D [D]	7,592	-0,0000194	0,0494	0,220	52,39

Fonte: Relatório Tally (2019)

De acordo com Hupples *et al.* (2012), para se obter uma única pontuação para a avaliação, fatores de ponderação são normalmente aplicados. Esta ponderação pode ser conduzida de diferentes formas, uma delas é a definição de um guia para a tomada de decisão, definindo políticas com metas de participação entre os impactos.

Para a construção civil, informações ambientais regionalizadas implicam diretamente na análise dos resultados. Dados ambientais relacionados geograficamente podem indicar a categoria de impacto ambiental mais crítica para a localidade estudada, de acordo com as condições ambientais da região.

Ao se avaliar os sistemas englobados neste estudo, foram analisados diferentes impactos. Para se obter uma pontuação única, entre as categorias avaliadas podem ser utilizados fatores de ponderação, baseados em políticas públicas regionais (como por exemplo: preservação dos leitos d'água; controle da poluição atmosférica e preservação dos recursos naturais).

5 CONSIDERAÇÕES FINAIS

Tendo como principal objetivo avaliar o uso da tecnologia BIM na elaboração de uma ACV, este estudo de caso, dentro das suas delimitações, evidenciou o potencial auxílio do aplicativo Tally, associado ao *software* Revit, de reestruturar a maneira que os estudos de ACV são realizados.

Apesar de possuir algumas limitações, principalmente em relação a não seletividade dos estágios de ciclo de vida pertencente ao escopo do estudo, o aplicativo permite que os profissionais de engenharia e arquitetura tomem decisões de projeto durante a concepção do mesmo, a partir de soluções ambientalmente mais efetivas. Isso possibilita a execução de construções mais sustentáveis e potencializa a redução de custos com eventuais trocas de materialidade posteriores.

Além desta característica, por estar conectado a uma plataforma BIM, o aplicativo evita prováveis erros de quantificações, oriundos da contabilização manual por parte dos projetistas. Em seu funcionamento, as instâncias projetadas são diretamente contabilizadas a partir das características físicas dos elementos no *software* Revit e combinadas com as densidades estabelecidas para cada material no Tally. Desta forma, exclui-se a necessidade de levantamentos manuais dos dados de inventário e posterior inserção dos mesmos em softwares de ACV.

Referente ao banco de materiais disponíveis no aplicativo, o Tally oferece diversas opções classificadas em categorias de utilização, sendo elas: concreto; alvenaria; metais; madeiras, plásticos e compósitos; proteções térmicas e contra umidade; aberturas e vidros e acabamentos.

Apesar da maioria dos materiais disponibilizados possuírem características adaptadas para a realidade construtiva brasileira, alguns deles (como no caso das cerâmicas – pouco utilizadas nos Estados Unidos), apresentam apenas disposições genéricas, sem a possibilidade de especificação dos tamanhos dos blocos utilizados, necessitando de adaptações na densidade empregada para o material. Os concretos também necessitaram de adaptações, devido à unidade de medida de resistência apresentadas no aplicativo serem descritas em psi^1 e não em MPa.

Quanto aos dados de transporte, as distâncias percorridas pelos materiais apresentaram grandes discrepâncias com a realidade brasileira, o que pode ter ocasionado em erros de avaliação para estágio A4 do ciclo de vida da edificação.

¹ Libras por polegadas quadrada, do inglês pounds per square inch

Relacionado às categorias de impacto ambiental avaliadas, a categoria de energia não renovável pode apresentar alterações devido a matriz energética norte americana ser diferente do Brasil.

Tratando-se das análises individualizadas por sistemas, a composição que resultou em menores índices de impactos ambientais, para os sistemas de vedação vertical, foi a alternativa constituída por blocos de concreto com revestimento argamassado em ambos os lados. Esta opção de projeto garantiu um menor indicativo em três das cinco categorias de impacto avaliadas, obtendo um menor resultado na categoria de energia não renovável.

Já para os sistemas de cobertura a opção de projeto menos agressiva ao meio ambiente foi a alternativa de cobertura com estrutura em madeira, que também obteve um menor indicativo para três das cinco categorias analisadas, destacando-se a categoria de potencial de aquecimento global, em que seu resultado foi relativamente mais baixo que a opção de projeto um. Esta opção de *design* ainda apresentou compensações referentes ao carbono biogênico, garantindo que durante o período de utilização do material (vida útil) haverá compensações às emissões dos gases de efeito estufa.

Para a avaliação de ciclo de vida comparativa entre sistemas, o Tally apresenta como peculiaridade a necessidade de divisão das soluções de projeto propostas no modelo BIM. Somente com a utilização da ferramenta “opções de projeto” do *software* Revit que o aplicativo permitiu a liberação da opção, resultando na necessidade da modelagem individualizada, em LOD 400, de cada sistema.

Na avaliação do edifício como um todo, conclui-se que o estágio de ciclo de vida no qual se obtém os maiores percentuais totais é o módulo de produção [A1-A3], no qual engloba os processos de extração de matéria prima, transporte e manufatura. Este estágio resultou os maiores valores para a categoria de aquecimento global, onde totalizou 186,1 kgCO₂eq/m².

Evidencia-se então a potencialidade do aplicativo de fornecer informações qualitativas de fácil compreensão, através de uma interface simplificada, voltada para não especialistas, visando prover dados quantitativos, através da plataforma BIM, para tomadas de decisões ambientalmente mais corretas.

REFERÊNCIAS

A ONU e o meio ambiente. [S. l.], s.d. Disponível em: <https://nacoesunidas.org/acao/meio-ambiente/>. Acesso em: 15 maio 2019.

ABNT. NBR 15575. **Desempenho de edificações habitacionais**, Rio de Janeiro, 2013.

ABNT. NBR ISO 14040. **Gestão ambiental - Avaliação do ciclo de vida - Princípios e estrutura**, Rio de Janeiro, 2009.

AIA - THE AMERICAN INSTITUTE OF ARCHITECTS. **Building Information Modeling Protocol Exhibit**. Durham, EUA: [s. n.], 2015. 1-9 p. Disponível em: http://www.durhamnc.gov/agendas_new/2015/cm20150302/10290_CONTRACT_E202_CONTRACT_AT>. Acesso em: 2 maio 2019.

ALJUNDI, Kamar. **Is BIM an effective methodology to integrate LCA in the buildings' design? Case study: building of the University of Aveiro**. 2017. Dissertação (Mestrado em Engenharia Civil) – Departamento de Engenharia Civil, Portugal, 2017. Disponível em: <https://ria.ua.pt/bitstream/10773/23198/1/Tese.pdf>>. Acesso em: 24 maio 2019.

ARAÚJO, Márcio Augusto. A moderna construção sustentável. **TecHoje**, [S. l.], 2008. Disponível em: <http://www.techoje.com.br/site/techoje/categoria/abrirPDF/193>>>. Acesso em: 31 maio 2019.

ASBEA, ASSOCIAÇÃO BRASILEIRA DOS ESCRITÓRIOS DE ARQUITETURA. **Boas Práticas em BIM - Fascículo II**. São Paulo: [s. n.], 2015. Disponível em: <http://www.asbea.org.br/userfiles/manuais/d6005212432f590eb72e0c44f25352bedf>>. Acesso em: 29 abr. 2019.

ASBEA, ASSOCIAÇÃO BRASILEIRA DOS ESCRITÓRIOS DE ARQUITETURA. **Boas Práticas em BIM - Fascículo I**. São Paulo: [s. n.], 2013. Disponível em: <http://www.asbea.org.br/userfiles/manuais/a607fdeb79ab9ee636cd938e0243b012.pdf>>. Acesso em: 29 abr. 2019.

Associação Nacional da Indústria Cerâmica ,ANICER. **Análise comparativa do ciclo de vida de paredes construídas com blocos cerâmicos, blocos de concreto e concreto armado moldado in loco**, [s. l.], 2012. Disponível em: <https://anicer.com.br/acv/ACV%20Blocos%20Cer%C3%A2micos.pdf>. Acesso em: 3 dez. 2019.

BARNABY, Frank. **Our Common Future: The Brundtland Commission Report**. Estocolmo: [s. n.], 1987. Disponível em: <https://sustainabledevelopment.un.org/content/documents/5987our-common-future.pdf>>. Acesso em: 23 abr. 2019.

BARWINSKI, Luísa. **O que é proxy?**. [S. l.], 2008. Disponível em: <https://www.tecmundo.com.br/navegador/972-o-que-e-proxy-.htm>. Acesso em: 3 nov. 2019.

BS. EN 15978. **Sustainability of construction works. Assessment of environmental performance of buildings. Calculation method**, Reino Unido, 2011.

BUENO, Cristiane; FABRICIO, Márcio Minto. Aplicação da modelagem de informação da construção (BIM) para a realização de estudos de avaliação de ciclo de vida de edifícios. **Pós**, São Paulo, v. 23, n. 40, p. 96-121, 2016. Disponível em: <<<http://www.revistas.usp.br/posfau/article/view/101238>>>. Acesso em: 20 maio 2019.

BUENO, Cristiane; FABRICIO, Márcio Minto. Comparative analysis between a complete LCA study and results from a BIM-LCA plug-in. **Automation in Construction**, [S. l.], p. 188-200, 2018. Disponível em: <<<https://www.sciencedirect.com/science/article/pii/S0926580518301249>>>. Acesso em: 24 maio 2019.

BUYLE, Matthias; BRAET, Johan; AUDENAERT, Amaryllis. Life cycle assessment in the construction sector: A review. **Renewable and Sustainable Energy Reviews**, [S. l.], 2013. Disponível em: <<https://www.researchgate.net/publication/275015206_Life_cycle_assessment_in_the_construction_sector_A_review>>. Acesso em: 24 jun. 2019.

CABEZA, Luisa F. *et al.* Life cycle assessment (LCA) and life cycle energy analysis (LCEA) of buildings and the building sector: A review. **Renewable and Sustainable Energy Reviews**, [S. l.], p. 394-416, 2014. Disponível em: <<https://www.sciencedirect.com/science/article/pii/S1364032113005777>>. Acesso em: 28 abr. 2019.

CAMPOLINA, Juliana Mendes; SIGRIST, Carolina São Leandro; MORIS, Virgínia Aparecida da Silva. Uma revisão de literatura sobre softwares utilizados em estudos de Avaliação do Ciclo de Vida. **Revista Eletrônica em Gestão Educacional e Tecnologia (REGET)**, Santa Maria, RS, v. 19, n. 2, p. 735-750, 2015. Disponível em: <<https://periodicos.ufsm.br/reget/article/download/15494/pdf>>. Acesso em: 19 maio 2019.

CAMPOS, Felipe Henrique Azevedo. **Análise do ciclo de vida na construção civil: um estudo comparativo entre vedações estruturais em painéis pré-moldados e alvenaria em blocos de concreto**. 2012. Dissertação (Programa de Pós Graduação em Construção Civil) - Mestre em Construção Civil, Belo Horizonte, 2012. Disponível em: <<http://www.bibliotecadigital.ufmg.br/dspace/bitstream/handle/1843/ISMS-8XVK6S/dm___felipe_2012_rev02.pdf?sequence=1>>. Acesso em: 26 maio 2019.

CBIC, CÂMARA BRASILEIRA DA INDÚSTRIA DA CONSTRUÇÃO. Parte 1: Implementação do BIM para Construtoras e Incorporadoras. **Coletânea Implementação do BIM Para Construtoras e Incorporadoras**. Brasília: [s. n.], 2016. Disponível em: <<https://cbic.org.br/faca-o-download-da-coletanea-bim-no-site-da-cbic/>>. Acesso em: 29 abr. 2019.

CBIC, CÂMARA BRASILEIRA DA INDÚSTRIA DA CONSTRUÇÃO. **Desenvolvimento com Sustentabilidade**. [S. l.: s. n.], 2014. Disponível em: <http://www.sinduscondf.org.br/portal/arquivos/ProgramaConstrucaoSustentavel-CBIC.pdf>. Acesso em: 19 maio 2019.

CHALMERS UNIVERSITY OF TECHNOLOGY. **SPINE@CPM**. Suécia, 2002. Disponível em: <http://cpmdatabase.cpm.chalmers.se/AboutDatabase_1.htm>. Acesso em: 18 maio 2019.

CHERUBINI, Evidan; RIBEIRO, Paulo Trigo. **Diálogos Setoriais Brasil e União Europeia : desafios e soluções para o fortalecimento da ACV no Brasil**. Brasília: Ibict - Instituto Brasileiro de Informação em Ciência e Tecnologia, 2015. Disponível em: <http://acv.ibict.br/documentos/publicacoes/54-dialogos-setoriais-brasil-e-uniao-europeia-desafios-e-solucoes-para-o-fortalecimento-da-acv-no-brasil/>. Acesso em: 19 maio 2019.

COMARELLA, Cristhian Waldir; FERREIRA, Éric Vinícius; SILVA, Rafael K. P. da. **Níveis De Desenvolvimento Bim De Guias Nacionais E Internacionais – Estudo De Caso**. 2016. Trabalho de conclusão de curso (Bacharel em Engenharia Civil) - Graduação, Curitiba, 2016. Disponível em: <http://www.bim.pr.gov.br/arquivos/File/Artigos/NIVEIS_DE_DESENVOLVIMENTO>. Acesso em: 2 maio 2019.

COSTA, Marco Antonio F. da; COSTA, Maria de Fátima Barrozo da. **Projeto de Pesquisa - Entenda e faça**. Petrópolis, RJ: Vozes, 2011.

CRESPO, Cláudia Campos; RUSCHEL, Regina Coeli. Ferramentas BIM: um desafio para a melhoria no ciclo de vida do projeto. *In*: Encontro de Tecnologia de Informação e Comunicação na Construção Civil, III., 2007, Porto Alegre. Porto Alegre: [s. n.], 2007. Disponível em: <http://www2.pelotas.ifsul.edu.br/gpacc/BIM/referencias/CRESPO_2007.pdf>. Acesso em: 20 maio 2019.

DÍAZ, Joaquín; ANTÓN, Laura Álvarez. Sustainable Construction Approach through Integration of LCA and BIM Tools. **Computing In Civil And Building Engineering**, [S. l.], 2014. Disponível em: <<<http://itc.scix.net/data/works/att/w78-2014-paper-036.pdf>>>. Acesso em: 31 maio 2019.

EASTMAN, Chuck *et al.* **Manual de BIM - Um Guia de Modelagem da Informação da Construção para Arquitetos, Engenheiros, Gerentes, Construtores e Incorporadores**. Porto Alegre: Bookman, 2014.

EDIFICA, Procel. **Manual para Aplicação Rtg-R - Residencial**. [S. l.: s. n.], 2012. Disponível em: <http://www.labee.ufsc.br/sites/default/files/disciplinas/AnexoVRAC_CatalogoPropriedadesTermicas_v03SET2013.pdf>. Acesso em: 14 jun. 2019.

EVANGELISTA, Patrícia. **Desempenho Ambiental na Construção Civil: Parâmetros para Aplicação da Avaliação do Ciclo de Vida em Edificações Residenciais Brasileiras**. 2017. Dissertação (Doutorado em Engenharia Civil) -

Doutorado, Salvador, 2017. Disponível em: <http://www.cienam.ufba.br/sites/default/files/TESE%20FINAL%20-%20PATRICIA%20EVANGELISTA.pdf>. Acesso em: 12 nov. 2019.

FAI, Stephen; RAFEIRO, Jesse. Establishing an appropriate level of detail (LOD) for a building information model (BIM) - West Block, Parliament Hill, Ottawa, Canada. **ISPRS Annals of the Photogrammetry, Remote Sensing and Spatial Information Sciences**, Riva del Garda, Itália, v. 2, n. 5, p. 123-130, 2014. Disponível em: https://www.researchgate.net/publication/269710299_Establishing_an_appropriate_level_of_detail_LoD_for_a_b>. Acesso em: 2 maio 2019.

FILHO, Osmar C.; JUNIOR, Nilo Luiz S.; LUEDEMANN, Gustavo. **A avaliação de ciclo de vida como ferramenta para a formulação de políticas públicas no Brasil**. Brasília: IPEA - Instituto de Pesquisa Econômica Aplicada, 2016. Disponível em: http://repositorio.ipea.gov.br/bitstream/11058/6685/1/td_2205.pdf>. Acesso em: 15 abr. 2019.

FRISCHKNECHT, Rolf. **Life cycle inventory analysis for decision-making: Scope-dependent inventory system models and context-specific joint product allocation**. 1998. Dissertação (Doutorado em Ciências Técnicas) – Instituto Federal de Tecnologia da Suíça, Zurique, 1998. Disponível em: <http://esu-services.ch/fileadmin/download/frischknecht-1998-PHD.pdf>>. Acesso em: 15 maio 2019.

GIUGLIANI, Joana *et al.* Potencial da Redução de Impactos Ambientais de um Projeto de Edificação Visando à Certificação LEED Através da Ferramenta eToolLCD. **VI Congresso Brasileiro sobre Gestão de Ciclo de Vida**, Brasília, p. 1-9, 2018. Disponível em: <https://lume.ufrgs.br/bitstream/handle/10183/182960/001072518.pdf?sequence=1&isAllowed=y>. Acesso em: 15 set. 2019.

GOMES, Vanessa *et al.* LEED v4 approach to LCA at whole-building Level. **VI Congresso Brasileiro sobre Gestão de Ciclo de Vida**, Brasília, p. 1-7, 2018.

GOMES, Vanessa; BARROS, Natalia Nakamura. Contribuição da modelagem BIM para facilitar o processo de ACV de edificações completas. **Gestão & Tecnologia de Projetos**, São Carlos, v. 13, n. 2, p. 19-34, 2018. Disponível em: <https://www.revistas.usp.br/gestaodeprojetos/article/download/142139/140206>>. Acesso em: 15 abr. 2019.

HAHN, Marco Aurélio. **Aplicação de BIM em Desenvolvimento e Compatibilização de Projetos de Edifícios**. 2016. Trabalho de conclusão de curso (Bacharel em Engenharia Civil), São Leopoldo, 2016.

HUPPES, Gjalt *et al.* Weighting environmental effects: Analytic survey with operational evaluation methods and a meta-method. **The International Journal of Life Cycle Assessment**, [s. l.], v. 17, ed. 7, p. 876-891, 2012. Disponível em: <https://link.springer.com/content/pdf/10.1007%2Fs11367-012-0415-x.pdf>. Acesso em: 5 dez. 2019.

Ibrahim, Hisham Abou; Hamzeh, Farook. Enabling lean design management: An LOD based framework. **Lean Construction Journal**, [S. l.], p. 12-24, 2016. Disponível em: <https://www.researchgate.net/publication/311571087_Enabling_Lean_Design_Management_an_LOD_Based_Framework>. Acesso em: 2 maio 2019.

Instituto Nacional de Metrologia, Qualidade e Tecnologia, INMETRO. **Anexo Geral V – Catálogo de Propriedades Térmicas de Paredes, Coberturas e Vidros**. 50. ed. [S. l.: s. n.], 2013. Disponível em: <http://www.labeee.ufsc.br/sites/default/files/disciplinas/AnexoVRAC_CatalogoPropriedadesTermicas_v03SET2013.pdf>. Acesso em: 16 jun. 2019.

JÚNIOR, Afonso Frazão Barbosa *et al.* Conceitos e aplicações de Análise do Ciclo Vida (ACV) no Brasil. **Revista Gerenciais**, São Paulo, v. 7, n. 1, p. 39-44, 2008. Disponível em: <<http://www.revistaiberoamericana.org/ojs/index.php/ibero/article/download/972/1280>>. Acesso em: 23 abr. 2019.

KHASREEN, Mohamad Monkiz; BANFILL, Phillip F.G; MENZIES, Gillian F. Life-cycle assessment and the environmental impact of buildings: A review. **Sustainability**, [S. l.], v. 1, p. 674-701, 2009. Disponível em: <https://www.researchgate.net/publication/26849882_Life-Cycle_Assessment_and_the_Environmental_Impact_of_Buildings_A_Review>. Acesso em: 15 abr. 2019.

KT INNOVATIONS. **Tally**. [S. l.], 2018. Disponível em: <https://choosetally.com/>. Acesso em: 31 maio 2019.

LATIFFI, Aryani Ahmad *et al.* Building Information Modeling (BIM): Exploring Level of Development (LOD) in Construction Projects. **Applied Mechanics and Materials**, Suíça, v. 773-774, p. 933-937, 2015. Disponível em: <https://www.researchgate.net/publication/276267306_Building_Information_Modeling_BIM_Exploring_Level_of_Development_LOD_in_Constructi>. Acesso em: 2 maio 2019.

LIMA, Ângela Maria Ferreira. **Avaliação do ciclo de vida no Brasil - inserção e perspectivas**. 2007. Dissertação (Mestrado Profissional em Gerenciamento e Tecnologias Ambientais no Processo Produtivo) - Escola Politécnica, Salvador, 2007. Disponível em: http://www.scielo.br/pdf/prod/v23n2/aop_t6_0009_0533.pdf. Acesso em: 23 abr. 2019.

MEDEIROS, Larissa Mendes; DURANTE, Luciane Cleonice; CALLEJAS, Ivan Júlio Apolonio. Contribuição para a avaliação de ciclo de vida na quantificação de impactos ambientais de sistemas construtivos. **Ambiente Construído**, Porto Alegre, v. 18, n. 2, p. 365-385, 2018. Disponível em: <<http://www.scielo.br/pdf/ac/v18n2/1678-8621-ac-18-02-0365.pdf>>. Acesso em: 15 abr. 2019.

MENDES, Natalia Crespo. **Métodos e modelos de caracterização para a Avaliação de Impacto do Ciclo de Vida: análise e subsídios para a aplicação no Brasil**. 2013. Dissertação (Mestrado em Engenharia de Produção) – Escola de

Engenharia de São Carlos, São Carlos, 2013. Disponível em: <<http://www.teses.usp.br/teses/disponiveis/18/18156/tde-15102013-085143/publico/NataliaCrespoMendesDEFINITIVO.pdf>>. Acesso em: 27 abr. 2019.

MENDES, Natalia Crespo; BUENO, Cristiane; OMETTO, Aldo Roberto. Avaliação de Impacto do Ciclo de Vida: revisão dos principais métodos. **Production**, [S. l.], 2016. Disponível em: <http://www.scielo.br/pdf/prod/2015nahead/0103-6513-prod-0103_6513_153213.pdf>. Acesso em: 15 abr. 2019.

MORAGA, Gustavo Longaray. **Avaliação do Ciclo de Vida em unidade habitacional unifamiliar do Programa Minha Casa Minha Vida**. 2017. Dissertação (Mestrado em Engenharia Civil) - Programa de Pós-Graduação em Engenharia Civil, Porto Alegre, 2017. Disponível em: <https://lume.ufrgs.br/handle/10183/169822>. Acesso em: 15 maio 2019.

MORALES, Michele *et al.* Impactos incorporados ao ciclo de vida de uma edificação multifamiliar do programa MCMV. **Euro Elecs**, São Leopoldo, p. 1-10, 2017. Disponível em: https://www.researchgate.net/publication/328007293_Impactos_Incorporados_ao_Ciclo_de_Vida_de_uma_Edificacao_Multifamiliar_do_Programa_MCMV. Acesso em: 17 out. 2019

MORALES, Michele *et al.* Regionalized inventory data in LCA of public housing: A comparison between two conventional typologies in southern Brazil. **Journal of Cleaner Production**, [S. l.], p. 1-10, 1 ago. 2019. Disponível em: <https://reader.elsevier.com/reader/sd/pii/S0959652619327398?token=1403D288AF2403D59EFFDC2320CB542520C21087ACCB052B1530A0DC25BA07B67A1350C8ADE7615FA0678ECA194D7E10>. Acesso em: 5 nov. 2019.

MOURA, Leonardo V. O. de; NASCIMENTO, Matheus L. M.; CALDAS, Lucas Rosse. BIM e Avaliação do Ciclo de Vida (ACV) no projeto de edificações: Estudo de Caso para plug-in Tally. *In: VI CONGRESSO BRASILEIRO SOBRE GESTÃO DO CICLO DE VIDA*, 2018, Brasília. Brasília: [s. n.], 2018. Email.

National Institute of Standards and Technology. Lippiatt, Barbara C.. NISTIR 6520 BEES. **Building for Environmental and Economic Sustainability Technical Manual and User Guide**, EUA: [s. n.], 2000. Disponível em: <<https://www.nist.gov/publications/bees-30-building-environmental-and-economic-sustainability-technical-manual-and-user>>. Acesso em: 19 maio 2019.

NEW YORK CITY, DEPARTMENT OF DESIGN AND CONSTRUCTION. **BIM Guidelines**. Nova Iorque: [s. n.], 2012. Disponível em: http://www.nyc.gov/html/ddc/downloads/pdf/DDC_BIM_Guidelines.pdf. Acesso em: 2 maio 2019.

PASSUELLO, Ana Carolina Badalotti *et al.* Aplicação da avaliação do ciclo de vida na análise de impactos ambientais de materiais de construção inovadores: estudo de caso da pegada de carbono de clínqueres alternativos. **Ambiente Construído**, Porto Alegre, v. 14, n. 4, p. 7-20, 2014. Disponível em: <<http://www.scielo.br/scielo.php?script=sci_arttext&pid=S1678-86212014000400002&lng=en&tling=en#?>>. Acesso em: 24 maio 2019.

PBQP-H. **Consultora para implantação do PBQP-H do nível D ao A.** [S. l.], 2009. Disponível em: <http://www.pbqp-h.com.br/Programa.aspx>. Acesso em: 12 nov. 2019

PROGRAMA BRASILEIRO GHG PROTOCOL. Classificação das emissões de gases de efeito estufa (GEE) de Escopo 1 nas respectivas categorias de fontes de emissão – versão 2, São Paulo, 2016. Disponível em: http://mediadrawer.gvces.com.br/ghg/original/ghg-protocol_notatecnica_categorias-escopo-1_-v2.pdf. Acesso em: 12 nov. 2019.

REGULY, Natalia *et al.* ACV de Edificações do Programa Minha Casa Minha Vida: impactos relacionados à etapa de manutenção. **SICS: VI Seminário Internacional de Construções Sustentáveis**, [s. l.], 2017.

RÖCK, Martin *et al.* LCA and BIM: Integrated Assessment and Visualization of Building Elements' Embodied Impacts for Design Guidance in Early Stages. **Procedia CIRP**, Copenhagen, v. 69, p. 218-223, 2018. Disponível em: <http://dx.doi.org/10.1016/j.procir.2017.11.087>. Acesso em: 20 maio 2019.

SANTOS, Angela dos; AGUIRRE, Débora; CANALLI, Natália. O Ciclo de vida das Edificações, **5º SEMINÁRIO INTERNACIONAL DE CONSTRUÇÕES SUSTENTÁVEIS**, Porto Alegre, 2016. p. 1-5. Disponível em: https://www.imed.edu.br/Uploads/5_SICS_paper_44_version_1.pdf. Acesso em: 23 abr. 2019.

SANTOS, Maria F. N. dos *et al.* Importância da avaliação do ciclo de vida na análise de produtos: possíveis aplicações na construção civil. **Revista GEPROS**, [S. l.], n. 2, 2011. Disponível em: <https://repositorio.unesp.br/bitstream/handle/11449/134676/ISSN1984-2430-2011-06-02-57-73.pdf>. Acesso em: 24 abr. 2019.

SILVA, Vanessa Gomes; SILVA, Maristela G. Análise do ciclo de vida aplicada ao setor de construção civil: revisão da abordagem e estado atual. **Infohab**, [S. l.], 2000. Disponível em: https://www.researchgate.net/profile/Vanessa_Silva22/publication/295121106_ANALISE_DO_CICLO_DE_VIDA_APLICADA_AO_SETOR_DE_CONSTRUCAO_CIVIL_REVISAO_DA_ABORDAGEM_E_ESTADO_ATUAL/links/56c7caf808ae110637036cf7.pdf?origin=publication_detail. Acesso em: 28 abr. 2019.

SOARES, Sebastião Roberto; SOUZA, Danielle Maia de; PEREIRA, Sibeli Warmiling. A avaliação do ciclo de vida no contexto da construção civil. **Coletânea Habitare**, [S. l.], v. 7, 2006. Disponível em: https://www.researchgate.net/publication/245032762_A_avaliacao_do_ciclo_de_vida_no_contex. Acesso em: 28 abr. 2019.

TECHNOPARKSTRASSE 1. **Ecoinvent**. Suíça, 2019. Disponível em: <http://www.ecoinvent.org>. Acesso em: 18 maio 2019.

THINKSTEP. **GaBi Solutions**. [S. l.], 2019. Disponível em: <http://www.gabi-software.com/databases/gabi-databases/>. Acesso em: 18 maio 2019.

TSE, Kenny; WONG, Andy; WONG, Francis. The utilisation of Building Information Models in nD modelling: A study of data interfacing and adoption barriers. **Electronic**

Journal of Information Technology in Construction, Hong Kong, v. 10, p. 85-110, 2005. Disponível em: <<https://researchbank.rmit.edu.au/view/rmit:13495>>. Acesso em: 2 maio 2019.

UNEP. **Global Guidance Principles for Life Cycle Assessment Databases: A basis for Grenner Processes and Products**. [S. l.: s. n.], 2011. Disponível em: <[https://www.lifecycleinitiative.org/wp-content/uploads/2012/12/2011 - Global Guidance Principles.pdf](https://www.lifecycleinitiative.org/wp-content/uploads/2012/12/2011_Global_Guidance_Principles.pdf)>. Acesso em: 15 maio 2019.

WEBMASTER. **KML**. [S. l.], 2007. Disponível em: <http://www.kmlmtd.com/index.htm>. Acesso em: 18 maio 2019.

WILLERS, Camila Daniele; RODRIGUES, Luciano Brito; SILVA, Cristiano Alves da. Avaliação do ciclo de vida no Brasil: uma investigação nas principais bases científicas nacionais. **Produção**, Itapetininga, v. 23, n. 2, p. 436-447, 2013. Disponível em: <http://www.scielo.br/pdf/prod/v23n2/aop_t6_0009_0533.pdf>. Acesso em: 15 abr. 2019.

WORDPRESS. **Software BIM**. [S. l.], 2019. Disponível em: <<http://softwarebim.com.br/>>. Acesso em: 12 jun. 2019.

YIN, Robert K. **Estudo de caso: planejamento e métodos**. 5. ed. Porto Alegre: Bookman, 2015. *E-book*.

APÊNDICE A – INVENTÁRIO DE CICLO DE VIDA SISTEMA DE VEDAÇÃO VERTICAL 1

Alvenaria	
Bloco com tamanho especificado pelo usuário. As entradas incluem tipo de argamassa, reforço (nenhum/baixo/alto), rejunte (se algum) e pintura (se algum) especificadas pelo usuário.	
Instâncias calculadas	236
Área total de parede	1.211 m ²
Perímetro total de parede	2.341 m
Comprimento total de parede	599,9 m
Bloco	
Especificação de projeto:	Bloco cerâmico 14x19x39 cm
Materialidade banco de dados Tally:	Bloco genérico (brick)
Vida útil considerada:	Padrão do aplicativo (150 anos)
Takeoff considerado para cálculo:	Modelado por área, utilizando um valor adicionado manualmente de 117 kg/m ²
Massa calculada pelo Tally:	141.648,00 kg
Argamassa	
Especificação de projeto:	Argamassa estrutural 4 MPa
Materialidade banco de dados Tally:	Argamassa de cal (tipo K) – e=1,27 cm
Vida útil considerada:	Padrão do aplicativo (60 anos)
Takeoff considerado para cálculo:	Modelado por volume, utilizando um valor pré-definido de 23% e densidade de 1.161 kg/m ³
Massa calculada pelo Tally:	45.249,00 kg
Reforço	
Especificação de projeto:	Aço CA50
Materialidade banco de dados Tally:	Aço para reforço estrutural CMC – EPD #4 φ48”
Vida útil considerada:	Padrão para vida útil
Takeoff considerado para cálculo:	Modelado por área, utilizando um valor pré-definido de 0,815 kg/m ²
Massa calculada pelo Tally:	987,1 kg

Revestimentos	
Argamassa de cimento Portland, aplicável para acabamento de paredes (interno e externo). Tipo de pintura e cobertura especificado pelo usuário. Especificações de acabamento especificadas pelo usuário.	
Instâncias calculadas	236
Área total de parede	1.203 m ²
Perímetro total de parede	2.341 m
Comprimento total de parede	599,9 m
Interno	
Especificação de projeto:	Revestimento argamassado e= 1 cm
Materialidade banco de dados Tally:	Argamassa de cimento Portland
Vida útil considerada:	Padrão do aplicativo (60 anos)
Takeoff considerado para cálculo:	Modelado por área, utilizando um valor adicionado manualmente de 31 kg/m ²
Massa calculada pelo Tally:	37.531,00 kg
Externo	
Especificação de projeto:	Revestimento argamassado e= 2,5 cm
Materialidade banco de dados Tally:	Argamassa de cimento Portland
Vida útil considerada:	Padrão do aplicativo (60 anos)
Takeoff considerado para cálculo:	Modelado por área, utilizando um valor adicionado manualmente de 92 kg/m ²
Massa calculada pelo Tally:	111.382,00 kg

Pintura	
Revestimento pintado incluindo aplicação de primer, exceto onde observado de outra forma. Cobertura e tipo de tinta especificado pelo usuário.	
Instâncias calculadas	236
Área total de parede	1.203 m ²
Perímetro total de parede	2.341 m
Comprimento total de parede	599,9 m
Externo	
Especificação de projeto:	Tinta acrílica com selador
Materialidade banco de dados Tally:	Tinta acrílica com selador
Vida útil considerada:	Padrão do aplicativo (10 anos)

Takeoff considerado para cálculo:	Modelado por área, utilizando um valor pré-definido para “duas demãos + selador” de 0,07 lbs/ft ²
Massa calculada pelo Tally:	413,8 kg

Portas - Paineis	
Porta de madeira exterior. Acabamento, painel, fechaduras, maçanetas e dobradiças especificadas pelo usuário. Todas as atribuições de materiais da porta são aplicadas pela área de superfície da porta.	
Instâncias calculadas	1
Área total de porta	2.420 m ²
Perímetro total de porta	5,50 m
Comprimento total	-
Porta	
Especificação de projeto:	Porta de madeira
Materialidade banco de dados Tally:	Porta de madeira
Vida útil considerada:	Padrão do aplicativo (30 anos)
Takeoff considerado para cálculo:	Modelado por área, utilizando um valor pré-definido de 28,9 kg/m ²
Massa calculada pelo Tally:	69,94 kg
Acabamento	
Especificação de projeto:	-
Materialidade banco de dados Tally:	Wood Stain a base de água
Vida útil considerada:	Padrão do aplicativo (10 anos)
Takeoff considerado para cálculo:	Modelado por área, utilizando um valor pré-definido de 0,11 kg/m ²
Massa calculada pelo Tally:	0,2672 kg
Fechaduras e maçanetas	
Especificação de projeto:	-
Materialidade banco de dados Tally:	Alumínio
Vida útil considerada:	Padrão do aplicativo (30 anos)
Takeoff considerado para cálculo:	Modelado por área, utilizando um valor fixo de 0,933 kg/m ²
Massa calculada pelo Tally:	2,258 kg

Dobradiças	
Especificação de projeto:	-
Materialidade banco de dados Tally:	Aço
Vida útil considerada:	Padrão do aplicativo (30 anos)
Takeoff considerado para cálculo:	Modelado por área, usando um valor fixo de 0,933 kg/m ²
Massa calculada pelo Tally:	2,258 kg

Portas - Batente	
Moldura para porta de madeira, incluindo o batente. Acabamento especificado pelo usuário.	
Instâncias calculadas	1
Área total de porta	2,420 m ²
Perímetro total de porta	5,50 m
Comprimento total	-
Batente	
Especificação:	Moldura de madeira
Materialidade banco de dados Tally:	Moldura de madeira
Vida útil considerada:	Padrão do aplicativo (30 anos)
Takeoff considerado para cálculo:	Modelado pelo comprimento, utilizando um valor pré-definido de 1,30 kg/m
Massa calculada pelo Tally:	7,15 kg
Dobradiças	
Especificação:	-
Materialidade banco de dados Tally:	Aço galvanizado
Vida útil considerada:	Padrão do aplicativo (40 anos)
Takeoff considerado para cálculo:	Modelado pelo comprimento, utilizando um valor pré-definido de 0,015 lbs/ft
Massa calculada pelo Tally:	0,1228 kg
Acabamento	
Especificação:	-
Materialidade banco de dados Tally:	Wood Stain a base de água
Vida útil considerada:	Padrão do aplicativo (10 anos)
Takeoff considerado para cálculo:	Modelado pelo comprimento, utilizando um valor pré-definido de 0,028 kg/m
Massa calculada pelo Tally:	0,154 kg

Janelas	
Moldura de alumínio para janela, incluindo puxadores. Vidro padrão. Dados de entrada selecionados pelo usuário, baseado no tipo e espessura do vidro.	
Instâncias calculadas	24
Área total de janela	8,640 m ²
Perímetro total de moldura	57,60 m
Espessura	-
Caixilho	
Especificação de projeto:	Alumínio
Materialidade banco de dados Tally:	Moldura de alumínio com ruptura térmica
Vida útil considerada:	Padrão do aplicativo (45 anos)
Takeoff considerado para cálculo:	Modelado pelo comprimento, utilizando um valor fixo de 1,43 kg/m ²
Massa calculada pelo Tally:	82,37 kg
Vidro	
Especificação de projeto:	-
Materialidade banco de dados Tally:	Folha monolítica de vidro
Vida útil considerada:	Padrão do aplicativo (40 anos)
Takeoff considerado para cálculo:	Modelado por área, usando um valor pré-definido para 10 mm e densidade de 2.500 kg/m ³
Massa calculada pelo Tally:	216,0 kg

APÊNDICE B – INVENTÁRIO DE CICLO DE VIDA SISTEMA DE VEDAÇÃO VERTICAL 2

Alvenaria	
Bloco com tamanho especificado pelo usuário. As entradas incluem tipo de argamassa, reforço (nenhum/baixo/alto), rejunte (se algum) e pintura (se algum) especificadas pelo usuário.	
Instâncias calculadas	236
Área total de parede	1.211 m ²
Perímetro total de parede	2.341 m
Comprimento total de parede	599,9 m
Bloco	
Especificação de projeto:	Bloco cerâmico 14x19x39 cm
Materialidade banco de dados Tally:	Bloco genérico (brick)
Vida útil considerada:	Padrão do aplicativo (150 anos)
Takeoff considerado para cálculo:	Modelado por área, utilizando um valor adicionado manualmente de 117 kg/m ²
Massa calculada pelo Tally:	141.648,00 kg
Argamassa	
Especificação de projeto:	Argamassa estrutural 4 MPa
Materialidade banco de dados Tally:	Argamassa de cal (tipo K) – e=1,27 cm
Vida útil considerada:	Padrão do aplicativo (60 anos)
Takeoff considerado para cálculo:	Modelado por volume, utilizando um valor pré-definido de 23% e densidade de 1.161 kg/m ³
Massa calculada pelo Tally:	45.249,00 kg
Reforço	
Especificação de projeto:	Aço CA50
Materialidade banco de dados Tally:	Aço para reforço estrutural CMC – EPD #4 φ48”
Vida útil considerada:	Padrão para vida útil
Takeoff considerado para cálculo:	Modelado por área, utilizando um valor pré-definido de 0,815 kg/m ²
Massa calculada pelo Tally:	987 kg

Revestimentos	
Argamassa de cimento Portland, aplicável para acabamento de paredes (externo). Acabamento em gesso (interno). Tipo de pintura e cobertura especificado pelo usuário. Especificações de acabamento especificadas pelo usuário.	
Instâncias calculadas	236
Área total de parede	1.203 m ²
Perímetro total de parede	2.341 m
Comprimento total de parede	599,9 m
Interno	
Especificação de projeto:	Placa de gesso natural
Materialidade banco de dados Tally:	Placa de gesso natural
Vida útil considerada:	Padrão do aplicativo (30 anos)
Takeoff considerado para cálculo:	Modelado por volume, utilizando um valor pré-definido de 100% e densidade de 800 kg/m ²
Massa calculada pelo Tally:	7.748,00 kg
Externo	
Especificação de projeto:	Revestimento argamassado e= 2,5 cm
Materialidade banco de dados Tally:	Argamassa de cimento Portland
Vida útil considerada:	Padrão do aplicativo (60 anos)
Takeoff considerado para cálculo:	Modelado por área, utilizando um valor adicionado manualmente de 92 kg/m ²
Massa calculada pelo Tally:	111.372,00 kg

Pintura	
Revestimento pintado incluindo aplicação de primer, exceto onde observado de outra forma. Cobertura e tipo de tinta especificado pelo usuário.	
Instâncias calculadas	236
Área total de parede	1.211 m ²
Perímetro total de parede	2.341 m
Comprimento total de parede	599,8 m
Externo	
Especificação de projeto:	Tinta acrílica com selador
Materialidade banco de dados Tally:	Tinta acrílica com selador
Vida útil considerada:	Padrão do aplicativo (10 anos)

Takeoff considerado para cálculo:	Modelado por área, utilizando um valor pré-definido para “duas demãos + selador” de 0,07 lbs/ft ²
Massa calculada pelo Tally:	413,7 kg

Portas - Paineis	
Porta de madeira exterior. Acabamento, painel, fechaduras, maçanetas e dobradiças especificadas pelo usuário. Todas as atribuições de materiais da porta são aplicadas pela área de superfície da porta.	
Instâncias calculadas	1
Área total de porta	2.420 m ²
Perímetro total de porta	5,50 m
Comprimento total	-
Porta	
Especificação de projeto:	Porta de madeira
Materialidade banco de dados Tally:	Porta de madeira
Vida útil considerada:	Padrão do aplicativo (30 anos)
Takeoff considerado para cálculo:	Modelado por área, utilizando um valor pré-definido de 28,9 kg/m ²
Massa calculada pelo Tally:	69,94 kg
Acabamento	
Especificação de projeto:	-
Materialidade banco de dados Tally:	Wood Stain a base de água
Vida útil considerada:	Padrão do aplicativo (10 anos)
Takeoff considerado para cálculo:	Modelado por área, utilizando um valor pré-definido de 0,11 kg/m ²
Massa calculada pelo Tally:	0,2672 kg
Fechaduras e maçanetas	
Especificação de projeto:	-
Materialidade banco de dados Tally:	Alumínio
Vida útil considerada:	Padrão do aplicativo (30 anos)
Takeoff considerado para cálculo:	Modelado por área, utilizando um valor fixo de 1 kg/m ²
Massa calculada pelo Tally:	2,420 kg

Dobradiças	
Especificação de projeto:	-
Materialidade banco de dados Tally:	Aço
Vida útil considerada:	Padrão do aplicativo (30 anos)
Takeoff considerado para cálculo:	Modelado por área, usando um valor fixo de 0,933 kg/m ²
Massa calculada pelo Tally:	2,258 kg

Portas - Batente	
Moldura para porta de madeira, incluindo o batente. Acabamento especificado pelo usuário.	
Instâncias calculadas	1
Área total de porta	2.420 m ²
Perímetro total de porta	5,50 m
Comprimento total	-

Batente	
Especificação:	Moldura de madeira
Materialidade banco de dados Tally:	Moldura de madeira
Vida útil considerada:	Padrão do aplicativo (30 anos)
Takeoff considerado para cálculo:	Modelado pelo comprimento, utilizando um valor pré-definido de 1,30 kg/m
Massa calculada pelo Tally:	7,15 kg

Dobradiças	
Especificação:	-
Materialidade banco de dados Tally:	Aço galvanizado
Vida útil considerada:	Padrão do aplicativo (40 anos)
Takeoff considerado para cálculo:	Modelado pelo comprimento, utilizando um valor pré-definido de 0,015 lbs/ft
Massa calculada pelo Tally:	0,1228 kg

Acabamento	
Especificação:	-
Materialidade banco de dados Tally:	Wood Stain a base de água
Vida útil considerada:	Padrão do aplicativo (10 anos)
Takeoff considerado para cálculo:	Modelado pelo comprimento, utilizando um valor pré-definido de 0,028 kg/m
Massa calculada pelo Tally:	0,154 kg

Janelas	
Moldura de alumínio para janela, incluindo puxadores. Vidro padrão. Dados de entrada selecionados pelo usuário, baseado no tipo e espessura do vidro.	
Instâncias calculadas	24
Área total de janela	8,640 m ²
Perímetro total de moldura	57,60 m
Espessura	-
Caixilho	
Especificação de projeto:	Alumínio
Materialidade banco de dados Tally:	Moldura de alumínio com ruptura térmica
Vida útil considerada:	Padrão do aplicativo (45 anos)
Takeoff considerado para cálculo:	Modelado pelo comprimento, utilizando um valor fixo de 1,43 kg/m ²
Massa calculada pelo Tally:	82,37 kg
Vidro	
Especificação de projeto:	-
Materialidade banco de dados Tally:	Folha monolítica de vidro
Vida útil considerada:	Padrão do aplicativo (40 anos)
Takeoff considerado para cálculo:	Modelado por área, usando um valor pré-definido para 10 mm e densidade de 2.500 kg/m ³
Massa calculada pelo Tally:	216,0 kg

APÊNDICE C – INVENTÁRIO DE CICLO DE VIDA SISTEMA DE VEDAÇÃO VERTICAL 3

Alvenaria	
Bloco com tamanho especificado pelo usuário. As entradas incluem tipo de argamassa, reforço (nenhum/baixo/alto), rejunte (se algum) e pintura (se algum) especificadas pelo usuário.	
Instâncias calculadas	236
Área total de parede	1.257 m ²
Perímetro total de parede	2.341 m
Comprimento total de parede	599,9 m
Bloco	
Especificação de projeto:	Bloco de concreto 14x19x39 cm
Materialidade banco de dados Tally:	Bloco de concreto (CMU) – Hollow core
Vida útil considerada:	Padrão do aplicativo (100 anos)
Takeoff considerado para cálculo:	Modelado pelo volume, utilizando um valor pré-definido de 927 kg/m ²
Massa calculada pelo Tally:	163.115,00 kg
Argamassa	
Especificação de projeto:	Argamassa estrutural 4 MPa
Materialidade banco de dados Tally:	Argamassa de cal (tipo K) – e=1,27 cm
Vida útil considerada:	Padrão do aplicativo (60 anos)
Takeoff considerado para cálculo:	Modelado por volume, utilizando um valor pré-definido de 23% e densidade de 1.161 kg/m ³
Massa calculada pelo Tally:	23.327,00 kg
Reforço	
Especificação de projeto:	Aço CA50
Materialidade banco de dados Tally:	Aço para reforço estrutural CMC – EPD #4 φ48”
Vida útil considerada:	Padrão para vida útil
Takeoff considerado para cálculo:	Modelado por área, utilizando um valor pré-definido de 0,815 kg/m ²
Massa calculada pelo Tally:	1.025,0 kg

Revestimentos	
Argamassa de cimento Portland, aplicável para acabamento de paredes (externo). Acabamento em gesso (interno). Tipo de pintura e cobertura especificado pelo usuário. Especificações de acabamento especificadas pelo usuário.	
Instâncias calculadas	236
Área total de parede	1.257 m ²
Perímetro total de parede	2.341 m
Comprimento total de parede	599,9 m
Interno	
Especificação de projeto:	Revestimento argamassado e= 1 cm
Materialidade banco de dados Tally:	Argamassa de cimento Portland
Vida útil considerada:	Padrão do aplicativo (60 anos)
Takeoff considerado para cálculo:	Modelado por área, utilizando um valor adicionado manualmente de 31 kg/m ²
Massa calculada pelo Tally:	38.963,00 kg
Externo	
Especificação de projeto:	Revestimento argamassado e= 2,5 cm
Materialidade banco de dados Tally:	Argamassa de cimento Portland
Vida útil considerada:	Padrão do aplicativo (60 anos)
Takeoff considerado para cálculo:	Modelado por área, utilizando um valor adicionado manualmente de 92 kg/m ²
Massa calculada pelo Tally:	115.631,00 kg

Pintura	
Revestimento pintado incluindo aplicação de primer, exceto onde observado de outra forma. Cobertura e tipo de tinta especificado pelo usuário.	
Instâncias calculadas	236
Área total de parede	1.257 m ²
Perímetro total de parede	2.341 m
Comprimento total de parede	599,9 m
Externo	
Especificação de projeto:	Tinta acrílica com selador
Materialidade banco de dados Tally:	Tinta acrílica com selador
Vida útil considerada:	Padrão do aplicativo (10 anos)

Takeoff considerado para cálculo:	Modelado por área, utilizando um valor pré-definido para “duas demãos + selador” de 0,07 lbs/ft ²
Massa calculada pelo Tally:	429,60 kg

Portas - Paineis	
Porta de madeira exterior. Acabamento, painel, fechaduras, maçanetas e dobradiças especificadas pelo usuário. Todas as atribuições de materiais da porta são aplicadas pela área de superfície da porta.	
Instâncias calculadas	1
Área total de porta	2.420 m ²
Perímetro total de porta	5,50 m
Comprimento total	-
Porta	
Especificação de projeto:	Porta de madeira
Materialidade banco de dados Tally:	Porta de madeira
Vida útil considerada:	Padrão do aplicativo (30 anos)
Takeoff considerado para cálculo:	Modelado por área, utilizando um valor pré-definido de 28,9 kg/m ²
Massa calculada pelo Tally:	69,94 kg
Acabamento	
Especificação de projeto:	-
Materialidade banco de dados Tally:	Wood Stain a base de água
Vida útil considerada:	Padrão do aplicativo (10 anos)
Takeoff considerado para cálculo:	Modelado por área, utilizando um valor pré-definido de 0,11 kg/m ²
Massa calculada pelo Tally:	0,2672 kg
Fechaduras e maçanetas	
Especificação de projeto:	-
Materialidade banco de dados Tally:	Alumínio
Vida útil considerada:	Padrão para a vida útil
Takeoff considerado para cálculo:	Modelado por área, utilizando um valor fixo de 1 kg/m ²
Massa calculada pelo Tally:	2,420 kg

Dobradiças	
Especificação de projeto:	-
Materialidade banco de dados Tally:	Aço
Vida útil considerada:	Padrão do aplicativo (30 anos)
Takeoff considerado para cálculo:	Modelado por área, usando um valor fixo de 0,933 kg/m ²
Massa calculada pelo Tally:	2,258 kg

Portas - Batente	
Moldura para porta de madeira, incluindo o batente. Acabamento especificado pelo usuário.	
Instâncias calculadas	1
Área total de porta	2.420 m ²
Perímetro total de porta	5,50 m
Comprimento total	-

Batente	
Especificação:	Moldura de madeira
Materialidade banco de dados Tally:	Moldura de madeira
Vida útil considerada:	Padrão do aplicativo (30 anos)
Takeoff considerado para cálculo:	Modelado pelo comprimento, utilizando um valor pré-definido de 1,30 kg/m
Massa calculada pelo Tally:	7,15 kg

Dobradiças	
Especificação:	-
Materialidade banco de dados Tally:	Aço galvanizado
Vida útil considerada:	Padrão do aplicativo (40 anos)
Takeoff considerado para cálculo:	Modelado pelo comprimento, utilizando um valor pré-definido de 0,015 lbs/ft
Massa calculada pelo Tally:	0,1228 kg

Acabamento	
Especificação:	-
Materialidade banco de dados Tally:	Wood Stain a base de água
Vida útil considerada:	Padrão do aplicativo (10 anos)
Takeoff considerado para cálculo:	Modelado pelo comprimento, utilizando um valor pré-definido de 0,028 kg/m
Massa calculada pelo Tally:	0,154 kg

Janelas	
Moldura de alumínio para janela, incluindo puxadores. Vidro padrão. Dados de entrada selecionados pelo usuário, baseado no tipo e espessura do vidro.	
Instâncias calculadas	24
Área total de janela	8,640 m ²
Perímetro total de moldura	57,60 m
Espessura	-
Caixilho	
Especificação de projeto:	Alumínio
Materialidade banco de dados Tally:	Moldura de alumínio com ruptura térmica
Vida útil considerada:	Padrão do aplicativo (45 anos)
Takeoff considerado para cálculo:	Modelado pelo comprimento, utilizando um valor fixo de 1,43 kg/m ²
Massa calculada pelo Tally:	82,37 kg
Vidro	
Especificação de projeto:	-
Materialidade banco de dados Tally:	Folha monolítica de vidro
Vida útil considerada:	Padrão do aplicativo (40 anos)
Takeoff considerado para cálculo:	Modelado por área, usando um valor pré-definido para 10 mm e densidade de 2.500 kg/m ³
Massa calculada pelo Tally:	216,0 kg

APÊNDICE D – INVENTÁRIO DE CICLO DE VIDA SISTEMA DE COBERTURA 1

Lajes	
Concreto estrutural, concretado no local (25 Mpa), com reforço opcional especificado pelo usuário.	
Instâncias calculadas	1
Área total de laje	168,1 m ²
Perímetro total de laje	78,60 m
Espessura	10 cm
Concreto	
Especificação de projeto:	Concreto fck 25 MPa
Materialidade banco de dados Tally:	Concreto estrutural fck entre 20 e 27 MPa
Vida útil considerada:	Padrão para vida útil
Takeoff considerado para cálculo:	Modelado pelo volume, utilizando um valor pré-definido de 100% do volume e densidade de 2.228,34 kg/m ³
Massa calculada pelo Tally:	41.474,0 kg
Aço	
Especificação de projeto:	Aço CA50
Materialidade banco de dados Tally:	Aço CRSI - EPD
Vida útil considerada:	Padrão para a vida útil
Takeoff considerado para cálculo:	Modelado pelo volume, utilizando um valor pré-definido de "reforço moderado" de 86.9 kg/m ³
Massa calculada pelo Tally:	1.617,0 kg
Cobertura	
Estrutura metálica (Usuário escolhe a partir de uma lista de vigas padrões). Telha incluindo fixação. Isolamento rígido de lã mineral.	
Instâncias calculadas	1
Área total de telhado	472,3 m ²
Perímetro total de telhado	125,6 m
Espessura	15 cm
Estrutura	
Especificação de projeto:	Estrutura metálica
Materialidade banco de dados Tally:	Aço galvanizado a frio (perfil C-H)

Vida útil considerada:	Padrão do aplicativo (75 anos)
Takeoff considerado para cálculo:	Modelado pelo comprimento, utilizando um valor pré-definido de 1,22 lbs/ft
Massa calculada pelo Tally:	2.928,0 kg
Telha	
Especificação de projeto:	Telha cerâmica
Materialidade banco de dados Tally:	Telha cerâmica
Vida útil considerada:	Padrão do aplicativo (100 anos)
Takeoff considerado para cálculo:	Modelado por área, utilizando um valor padrão de 58,6 kg/m ²
Massa calculada pelo Tally:	27.674,0 kg
Fixadores	
Especificação de projeto:	Aço Inoxidável
Materialidade banco de dados Tally:	Aço Inoxidável
Vida útil considerada:	Padrão do aplicativo (60 anos)
Takeoff considerado para cálculo:	Modelado por área, utilizando um valor padrão de 0,064 kg/m ²
Massa calculada pelo Tally:	30,23 kg
Isolamento	
Especificação de projeto:	Lã mineral
Materialidade banco de dados Tally:	Lã mineral
Vida útil considerada:	Padrão do aplicativo (50 anos)
Takeoff considerado para cálculo:	Modelado pelo volume, usando um valor pré-definido de "100% do volume" e densidade de 40 kg/m ³
Massa calculada pelo Tally:	1.889,0 kg

APÊNDICE E – INVENTÁRIO DE CICLO DE VIDA SISTEMA DE COBERTURA 2

Lajes	
Concreto estrutural, concretado no local (25 Mpa), com reforço opcional especificado pelo usuário.	
Instâncias calculadas	1
Área total de laje	168,1 m ²
Perímetro total de laje	78,60 m
Espessura	10 cm
Concreto	
Especificação de projeto:	Concreto fck 25 MPa
Materialidade banco de dados Tally:	Concreto estrutural fck entre 20 e 27 MPa
Vida útil considerada:	Padrão para vida útil
Takeoff considerado para cálculo:	Modelado pelo volume, utilizando um valor pré-definido de 100% do volume e densidade de 2.228,34 kg/m ³
Massa calculada pelo Tally:	41.474,0 kg
Aço	
Especificação de projeto:	Aço CA50
Materialidade banco de dados Tally:	Aço CRSI - EPD
Vida útil considerada:	Padrão para a vida útil
Takeoff considerado para cálculo:	Modelado pelo volume, utilizando um valor pré-definido de "reforço moderado" de 86.9 kg/m ³
Massa calculada pelo Tally:	1.617,0 kg
Cobertura	
Estrutura metálica (Usuário escolhe a partir de uma lista de vigas padrões). Telha incluindo fixação. Isolamento rígido de lã mineral.	
Instâncias calculadas	1
Área total de telhado	472,3 m ²
Perímetro total de telhado	125,6 m
Espessura	15 cm
Estrutura	
Especificação de projeto:	Estrutura de madeira
Materialidade banco de dados Tally:	Madeira doméstica, US, AWC - EPD

Vida útil considerada:	Padrão do aplicativo (30 anos)
Takeoff considerado para cálculo:	Modelado pelo volume, utilizando um valor pré-definido de 100% do volume e densidade de 433,57 kg/m ³
Massa calculada pelo Tally:	5.107,0 kg
Telha	
Especificação de projeto:	Telha cerâmica
Materialidade banco de dados Tally:	Telha cerâmica
Vida útil considerada:	Padrão do aplicativo (100 anos)
Takeoff considerado para cálculo:	Modelado por área, utilizando um valor padrão de 58,6 kg/m ²
Massa calculada pelo Tally:	27.674,0 kg
Fixadores	
Especificação de projeto:	Aço Inoxidável
Materialidade banco de dados Tally:	Aço Inoxidável
Vida útil considerada:	Padrão do aplicativo (60 anos)
Takeoff considerado para cálculo:	Modelado por área, utilizando um valor padrão de 0,064 kg/m ²
Massa calculada pelo Tally:	30,23 kg
Isolamento	
Especificação de projeto:	Lã mineral
Materialidade banco de dados Tally:	Lã mineral
Vida útil considerada:	Padrão do aplicativo (50 anos)
Takeoff considerado para cálculo:	Modelado pelo volume, usando um valor pré-definido de "100% do volume" e densidade de 40 kg/m ³
Massa calculada pelo Tally:	1.889,0 kg

APÊNDICE F – RELATÓRIO TALLY PARA SISTEMAS DE VEDAÇÕES VERTICAIS

Trabalho de Conclusão de Curso

Comparação entre Sistemas de Vedação Vertical

03/11/2019

Table of Contents

Report Summary	2
LCA Results	
Results per Life Cycle Stage	4
Results per Life Cycle Stage, itemized by Division	5
Results per Division	6
Results per Division, itemized by Tally Entry	7
Results per Division, itemized by Material	8
Results per Revit Category	9
Results per Revit Category, itemized by Family	10
Appendix	
Calculation Methodology - Life Cycle Assessment Methods	11
Calculation Methodology - Life Cycle Stages	12
Calculation Methodology - Environmental Impact Categories	13
LCI Data	14

Report Summary

Created with Tally

Non-commercial Version 2018.09.27.01

Author Raísa Machado Rinkevicius
Company Universidade do Vale do Rio dos Sinos
Date 03/11/2019

Project Trabalho de Conclusão de Curso
Location Enter address here
Gross Area 1.011,35 m²
Building Life 60

Boundaries Cradle to grave, inclusive of biogenic carbon; see appendix for a full list of materials and processes

On-site Construction [A5] Not included

Operational Energy [B6] Not included

Goal and Scope of Assessment

O objetivo desse estudo é realizar uma análise comparativa entre diferentes sistemas de envoltória (vedações verticais externas e cobertura) do projeto selecionado. o escopo da ACV engloba todo o ciclo de vida da edificação, ou seja, será realizada do berço ao túmulo, excluindo-se apenas as etapas de canteiro (A5) e uso operacional de energia e água (B6 e B7).

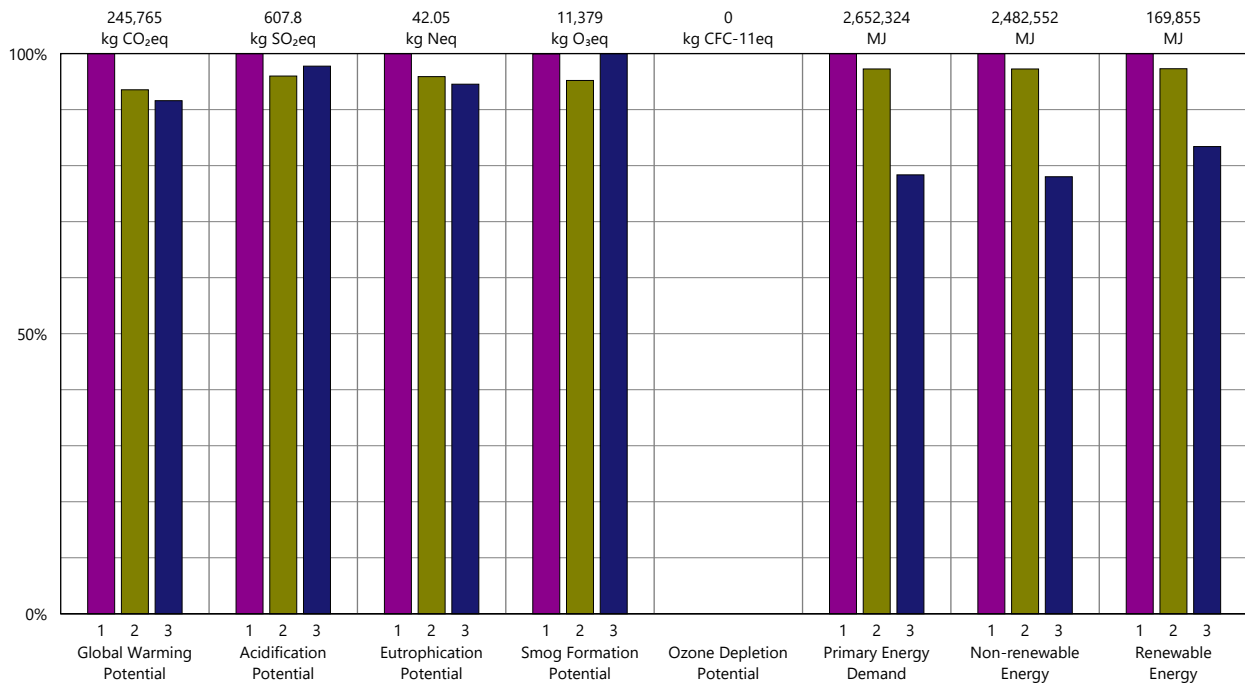

Legend

Design Options

- Sistema de Vedação Vertical 1
- Sistema de Vedação Vertical 2
- Sistema de Vedação Vertical 3

Report Summary (continued)

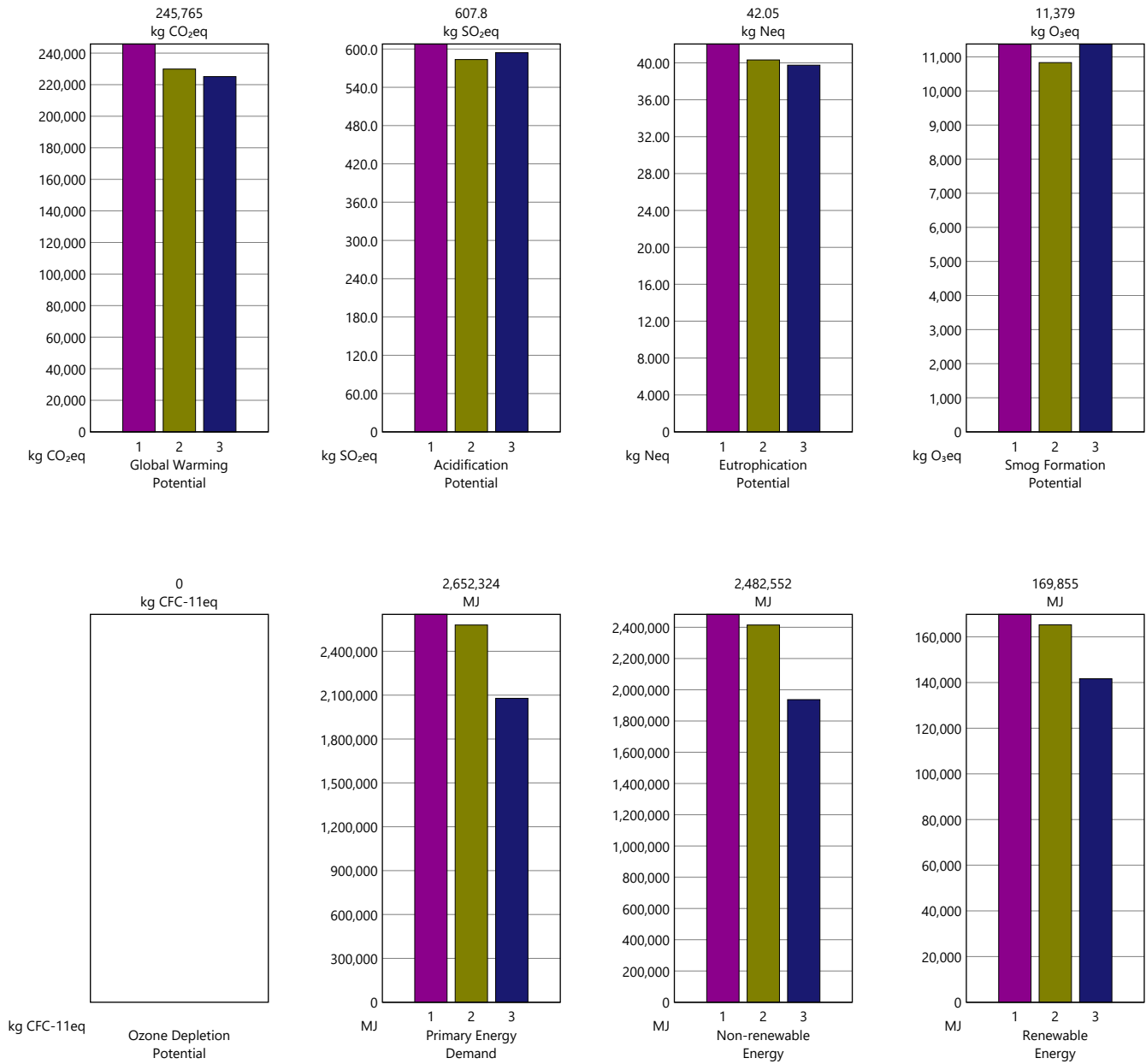

Legend

Design Options

- Sistema de Vedação Vertical 1
- Sistema de Vedação Vertical 2
- Sistema de Vedação Vertical 3

Results per Life Cycle Stage

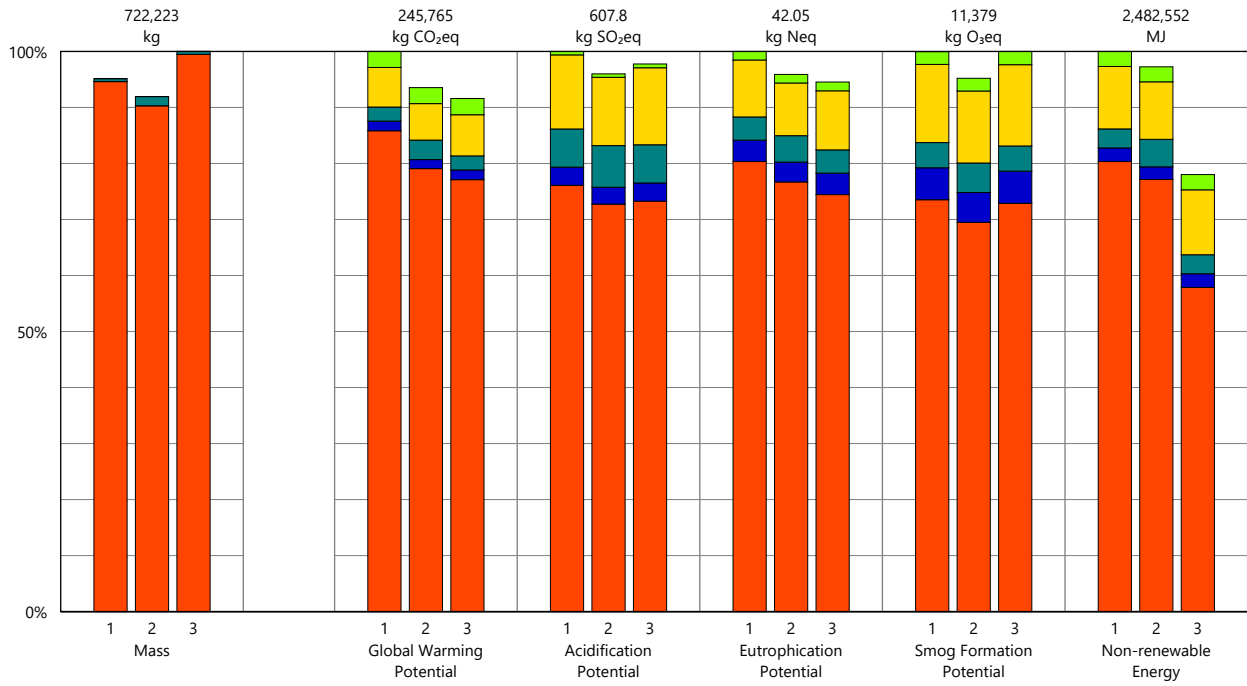

Legend

Design Options

- Option 1 - Sistema de Vedação Vertical 1
- Option 2 - Sistema de Vedação Vertical 2
- Option 3 - Sistema de Vedação Vertical 3

Life Cycle Stages

- Product [A1-A3]
- Transportation [A4]
- Maintenance and Replacement [B2-B5]
- End of Life [C2-C4]
- Module D [D]

Results per Life Cycle Stage, itemized by Division

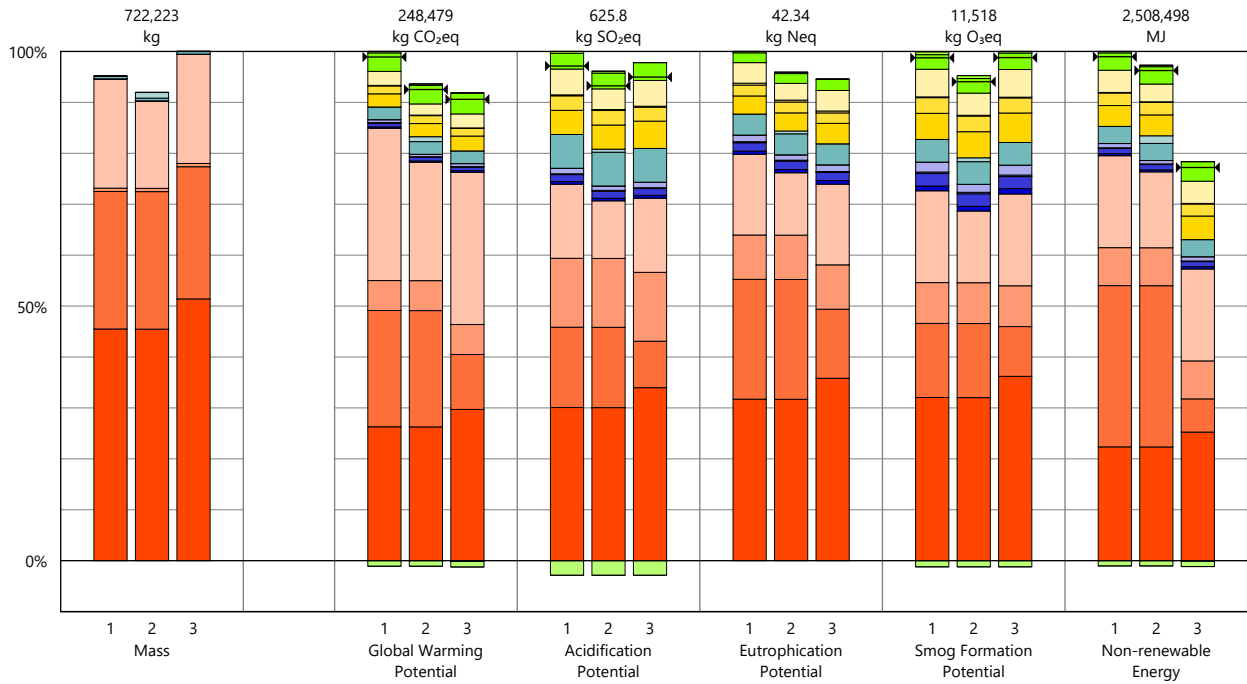

Legend

↔ Net value (impacts + credits)

Design Options

- Option 1 - Sistema de Vedação Vertical 1
- Option 2 - Sistema de Vedação Vertical 2
- Option 3 - Sistema de Vedação Vertical 3

Product [A1-A3]

- 03 - Concrete
- 04 - Masonry
- 08 - Openings and Glazing
- 09 - Finishes

Transportation [A4]

- 03 - Concrete
- 04 - Masonry
- 08 - Openings and Glazing
- 09 - Finishes

Maintenance and Replacement [B2-B5]

- 03 - Concrete
- 04 - Masonry
- 08 - Openings and Glazing
- 09 - Finishes

End of Life [C2-C4]

- 03 - Concrete
- 04 - Masonry
- 08 - Openings and Glazing
- 09 - Finishes

Module D [D]

- 03 - Concrete
- 04 - Masonry
- 08 - Openings and Glazing
- 09 - Finishes

Results per Division

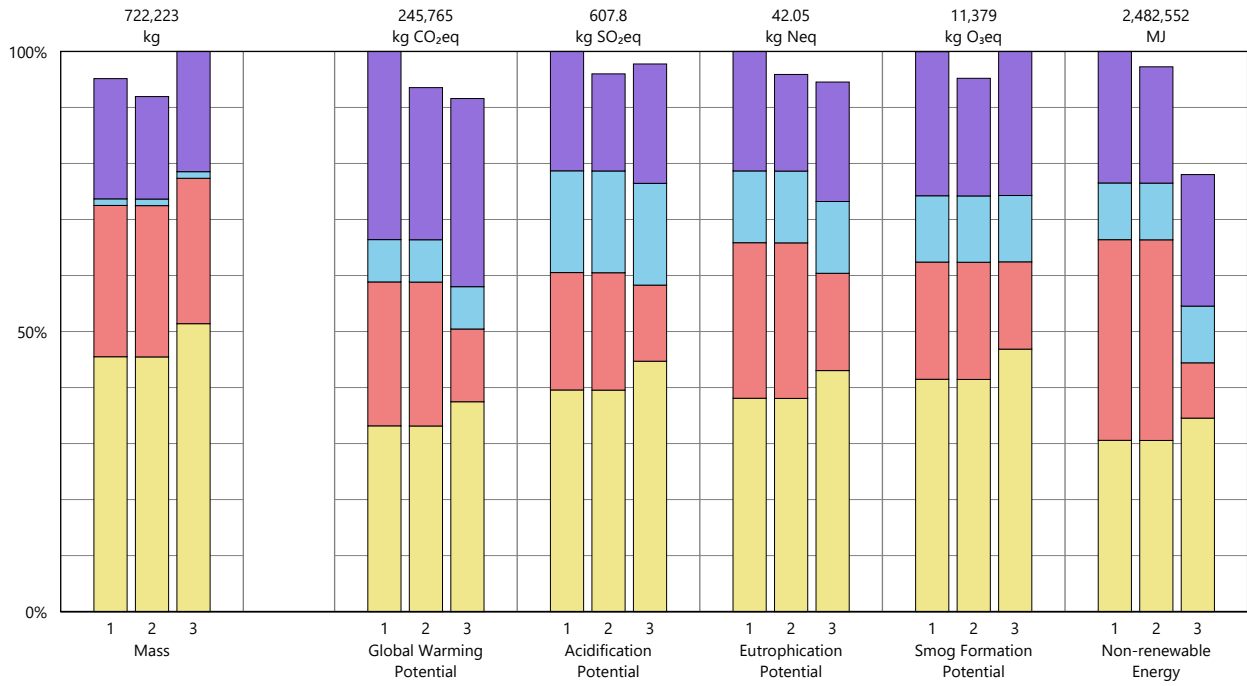

Legend

Design Options

- Option 1 - Sistema de Vedação Vertical 1
- Option 2 - Sistema de Vedação Vertical 2
- Option 3 - Sistema de Vedação Vertical 3

Divisions

- 03 - Concrete
- 04 - Masonry
- 08 - Openings and Glazing
- 09 - Finishes

Results per Division, itemized by Tally Entry

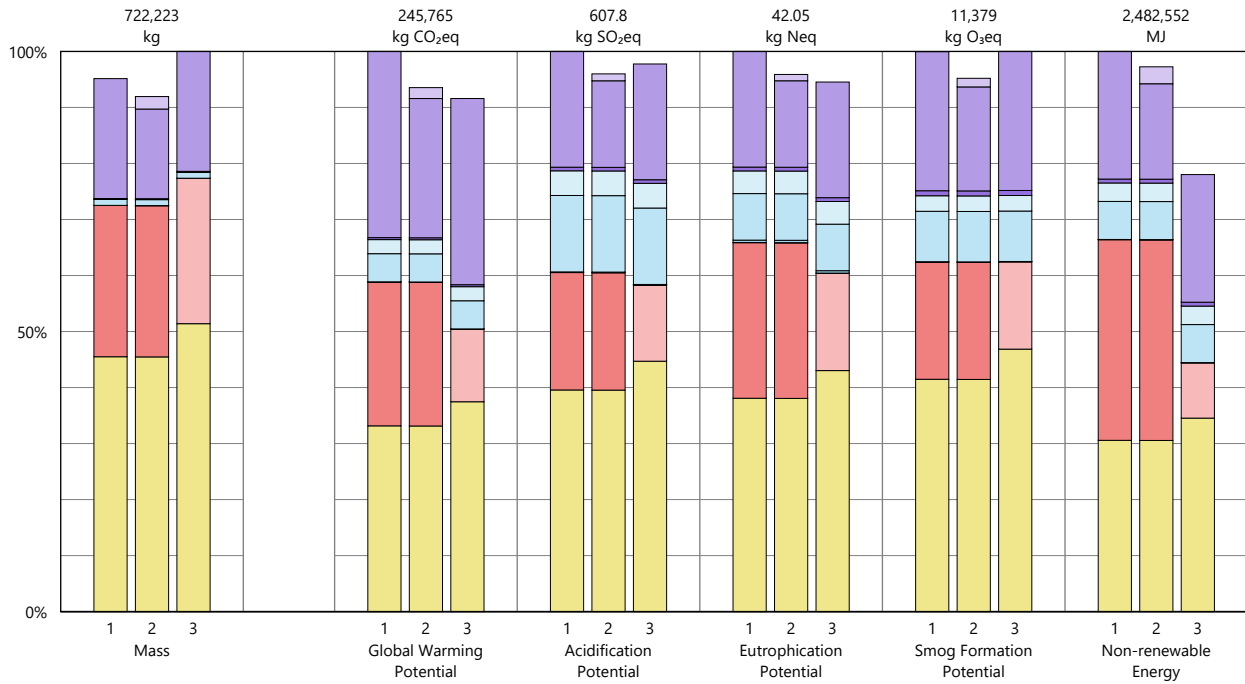

Legend

Design Options

- Option 1 - Sistema de Vedação Vertical 1
- Option 2 - Sistema de Vedação Vertical 2
- Option 3 - Sistema de Vedação Vertical 3

03 - Concrete

- Cast-in-place concrete, structural concrete, 3001-4000 psi

04 - Masonry

- Brick
- Hollow-core CMU

08 - Openings and Glazing

- Door frame, wood
- Door, exterior, wood, solid core
- Glazing, monolithic sheet
- Window frame, aluminum

09 - Finishes

- Paint
- Portland cement stucco
- Wall board, gypsum

Results per Division, itemized by Material

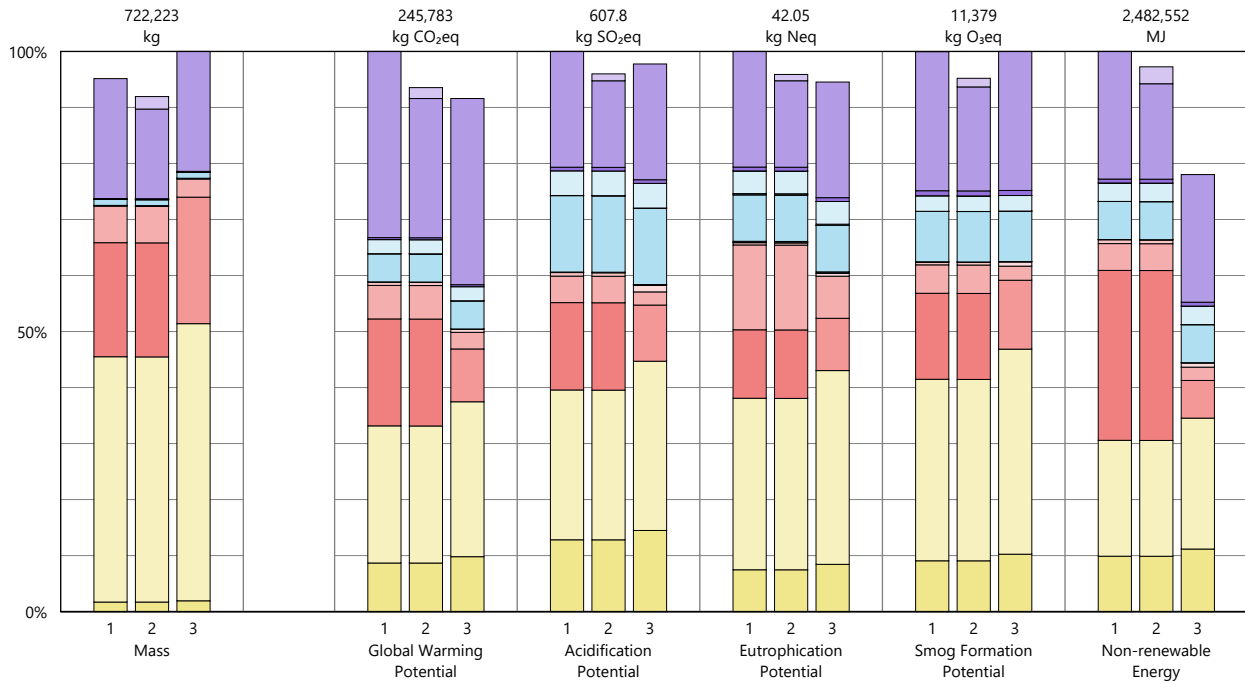

Legend

Design Options

- Option 1 - Sistema de Vedação Vertical 1
- Option 2 - Sistema de Vedação Vertical 2
- Option 3 - Sistema de Vedação Vertical 3

03 - Concrete

- Steel, fabricated steel reinforcement, CRSI - EPD
- Structural concrete, 3001-4000 psi, 20-29% fly ash

04 - Masonry

- Brick, generic
- Concrete masonry unit (CMU), hollow-core
- Lime mortar (Mortar type K)
- Steel, concrete reinforcing steel, CMC - EPD
- Steel, reinforcing rod

08 - Openings and Glazing

- Door frame, wood, no door
- Door, exterior, wood, solid core
- Fasteners, galvanized steel
- Glazing, monolithic sheet, tempered
- Hardware, aluminum
- Steel door hinge
- Window frame, aluminum, powder-coated, divided operable, thermal break
- Wood stain, water based

09 - Finishes

- Paint, exterior acrylic latex
- Stucco, portland cement
- Wall board, gypsum, natural

Results per Revit Category

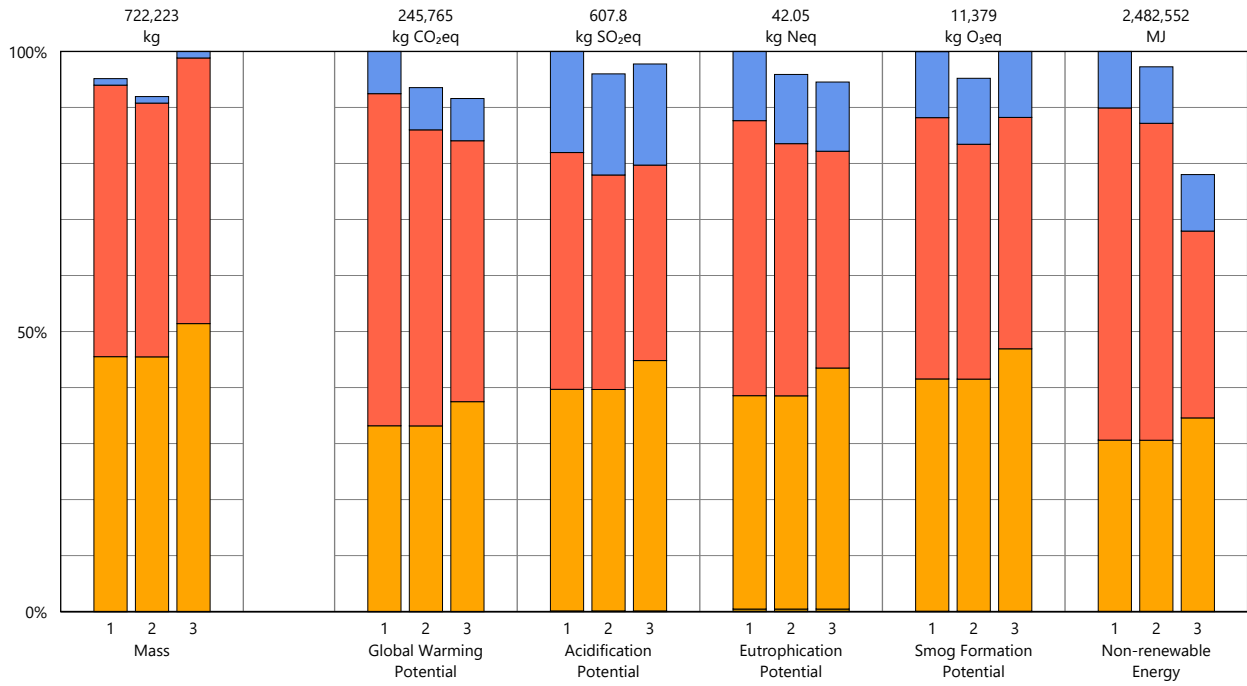

Legend

Design Options

- Option 1 - Sistema de Vedação Vertical 1
- Option 2 - Sistema de Vedação Vertical 2
- Option 3 - Sistema de Vedação Vertical 3

Revit Categories

- Doors
- Floors
- Walls
- Windows

Results per Revit Category, itemized by Family

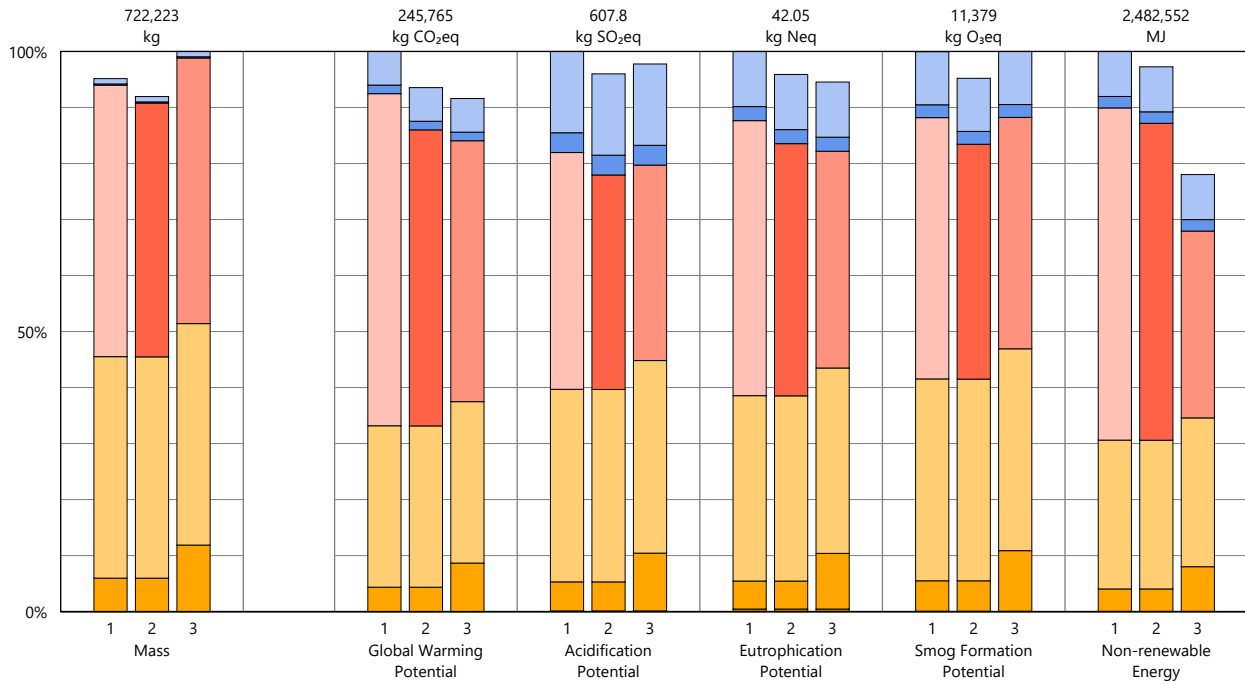

Legend

Design Options

- Option 1 - Sistema de Vedação Vertical 1
- Option 2 - Sistema de Vedação Vertical 2
- Option 3 - Sistema de Vedação Vertical 3

Doors

- Porta de Abrir

Floors

- Concreto Maciço_Exterior_ 10cm
- Concreto Maciço_Interior_ 10cm

Walls

- COMP.1_Bloco Carâmico 14cm + Argamassa Ext. 2,5cm + Gesso Int. 0,8cm
- COMP.2_Bloco Concreto 14cm + Argamassa Ext. 2,5cm + Argamassa Int. 1,0cm
- PROJETO_Bloco Carâmico 14cm + Argamassa Ext. 2,5cm + Argamassa Int. 1,0cm

Windows

- Janela Basculante
- Janela de Correr

Calculation Methodology

LIFE CYCLE ASSESSMENT METHODS

The following provides a description of terms and methods associated with the use of Tally to conduct life cycle assessment for construction works and construction products. Tally methodology is consistent with LCA standards ISO 14040-14044, ISO 21930:2017, ISO 21931:2010, EN 15804:2012, and EN 15978:2011. For more information about LCA, please refer to these standards or visit www.choosetally.com.

Studied objects

The life cycle assessment (LCA) results reported represent an analysis of a single building, multiple buildings, or a comparative analysis of two or more building design options. The assessment may represent the complete architectural, structural, and finish systems of the building(s) or a subset of those systems. This may be used to compare the relative environmental impacts associated with building components or for comparative study with one or more reference buildings. Design options may represent a full or partial building across various stages of the design process, or they may represent multiple schemes of a full or partial building that are being compared to one another across a range of evaluation criteria.

Functional unit and reference unit

A functional unit is the quantified performance of a product, building, or system that defines the object of the study. The functional unit of a single building should include the building type (e.g. office, factory), relevant technical and functional requirements (e.g. regulatory requirements, energy performance), pattern of use (e.g. occupancy, usable floor area), and the required service life. For a design option comparison of a partial building, the functional unit is the complete set of building systems or products that perform a given function. It is the responsibility of the modeler to assure that reference buildings or design options are functionally equivalent in terms of scope and relevant performance. The expected life of the building has a default value of 60 years and can be modified by the modeler.

The reference unit is the full collection of processes and materials required to produce a building or portion thereof and is quantified according to the given goal and scope of the assessment over the full life of the building. If construction impacts are included in the assessment, the reference unit also includes the energy, water, and fuel consumed on the building site during construction. If operational energy is included in the assessment, the reference unit includes the electrical and thermal energy consumed on site over the life of the building.

Data source

Tally utilizes a custom designed LCA database that combines material attributes, assembly details, and architectural specifications with environmental impact data resulting from the collaboration between KieranTimberlake and thinkstep. LCA modeling was conducted in GaBi 8.5 using GaBi 2018 databases and in accordance with [GaBi databases and modeling principles](#).

The data used are intended to represent the US and the year 2017. Where representative data were unavailable, proxy data were used. The datasets used, their geographic region, and year of reference are listed for each entry. An effort was made to choose proxy datasets that are technologically consistent with the relevant entry.

Data quality and uncertainty

Uncertainty in results can stem from both the data used and their application. Data quality is judged by: its measured, calculated, or estimated precision; its completeness, such as unreported emissions; its consistency, or degree of uniformity of the methodology applied on a study serving as a data source; and geographical, temporal, and technological representativeness. The [GaBi LCI databases](#) have been used in LCA models worldwide in both industrial and scientific applications. These LCI databases have additionally been used both as internal and critically reviewed and published studies. Uncertainty introduced by the use of proxy data is reduced by using technologically, geographically, and/or temporally similar data. It is the responsibility of the modeler to appropriately apply the predefined material entries to the building under study.

System boundaries and delimitations

The analysis accounts for the full cradle to grave life cycle of the design options studied across all life cycle stages, including material manufacturing, maintenance and replacement, and eventual end of life. Optionally, the construction impacts and operational energy of the building can be included within the scope. Product stage impacts are excluded for materials and components indicated as existing or salvaged by the modeler. The modeler defines whether the boundary includes or excludes the flow of biogenic carbon, which is the carbon absorbed and generated by biological sources (e.g. trees, algae) rather than from fossil resources.

Architectural materials and assemblies include all materials required for the product's manufacturing and use including hardware, sealants, adhesives, coatings, and finishing. The materials are included up to a 1% cut-off factor by mass except for known materials that have high environmental impacts at low levels. In these cases, a 1% cut-off was implemented by impact.

Calculation Methodology

LIFE CYCLE STAGES

The following describes the scope and system boundaries used to define each stage of the life cycle of a building or building product, from raw material acquisition to final disposal. For products listed in Tally as Environmental Product Declarations (EPD), the full life cycle impacts are included, even if the published EPD only includes the Product stage [A1-A3].

Product [EN 15978 A1 - A3]

This encompasses the full manufacturing stage, including raw material extraction and processing, intermediate transportation, and final manufacturing and assembly. The product stage scope is listed for each entry, detailing any specific inclusions or exclusions that fall outside of the cradle to gate scope. Infrastructure (buildings and machinery) required for the manufacturing and assembly of building materials are not included and are considered outside the scope of assessment.

Transportation [EN 15978 A4]

This counts transportation from the manufacturer to the building site during the construction stage and can be modified by the modeler.

Construction Installation [EN 15978 A5] (Optional)

This includes the anticipated or measured energy and water consumed on-site during the construction installation process, as specified by the modeler.

Maintenance and Replacement [EN 15978 B2-B5]

This encompasses the replacement of materials in accordance with their expected service life. This includes the end of life treatment of the existing products as well as the cradle to gate manufacturing and transportation to site of the replacement products. The service life is specified separately for each product. Refurbishment of materials marked as existing or salvaged by the modeler is also included.

Operational Energy [EN 15978 B6] (Optional)

This is based on the anticipated or measured energy and natural gas consumed at the building site over the lifetime of the building, as indicated by the modeler.

End of Life [EN 15978 C2-C4]

This includes the relevant material collection rates for recycling, processing requirements for recycled materials, incineration rates, and landfilling rates. The impacts associated with landfilling are based on average material properties, such as plastic waste, biodegradable waste, or inert material. Stage C2 encompasses the transport from the construction site to end-of-life treatment based on national averages. Stages C3-C4 account for waste processing and disposal, i.e., impacts associated with landfilling or incineration.

Module D [EN 15978 D]

This accounts for reuse potentials that fall beyond the system boundary, such as energy recovery and recycling of materials. Along with processing requirements, the recycling of materials is modeled using an avoided burden approach, where the burden of primary material production is allocated to the subsequent life cycle based on the quantity of recovered secondary material. Incineration of materials includes credit for average US energy recovery rates.

PRODUCT	CONSTRUCTION	USE	END-OF-LIFE	MODULE D
A1. Extraction A2. Transport (to factory) A3. Manufacturing	A4. Transport (to site) A5. Construction Installation	B1. Use B2. Maintenance B3. Repair B4. Replacement B5. Refurbishment B6. Operational energy B7. Operational water	C1. Demolition C2. Transport (to disposal) C3. Waste processing C4. Disposal	D. Benefits and loads beyond the system boundary from: 1. Reuse 2. Recycling 3. Energy recovery

Life-Cycle Stages as defined by EN 15978. Processes included in Tally modeling scope are shown in bold. Italics indicate optional processes.

Calculation Methodology

ENVIRONMENTAL IMPACT CATEGORIES

A characterization scheme translates all emissions and fuel use associated with the reference flow into quantities of categorized environmental impact. As the degree that the emissions will result in environmental harm depends on regional ecosystem conditions and the location in which they occur, the results are reported as impact potential. Potential impacts are reported in kilograms of equivalent relative contribution (eq) of an emission commonly associated with that form of environmental impact (e.g. kg CO₂eq).

The following list provides a description of environmental impact categories reported according to the TRACI 2.1 characterization scheme, the environmental impact model developed by the US EPA to quantify environmental impact risk associated with emissions to the environment in the United States. TRACI is the standard environmental impact reporting format for LCA in North America. Impacts associated with land use change and fresh water depletion are not included in TRACI 2.1. For more information on TRACI 2.1, reference Bare 2010, EPA 2012, and Guinée 2001. For further description of measurement of environmental impacts in LCA, see Simonen 2014.

Acidification Potential (AP)

kg SO₂eq

A measure of emissions that cause acidifying effects to the environment. The acidification potential is a measure of a molecule's capacity to increase the hydrogen ion (H⁺) concentration in the presence of water, thus decreasing the pH value. Potential effects include fish mortality, forest decline, and the deterioration of building materials.

Eutrophication Potential (EP)

kg Neq

A measure of the impacts of excessively high levels of macronutrients, the most important of which are nitrogen (N) and phosphorus (P). Nutrient enrichment may cause an undesirable shift in species composition and elevated biomass production in both aquatic and terrestrial ecosystems. In aquatic ecosystems, increased biomass production may lead to depressed oxygen levels caused by the additional consumption of oxygen in biomass decomposition.

Global Warming Potential (GWP)

kg CO₂eq

A measure of greenhouse gas emissions, such as carbon dioxide and methane. These emissions are causing an increase in the absorption of radiation emitted by the earth, increasing the natural greenhouse effect. This may, in turn, have adverse impacts on ecosystem health, human health, and material welfare.

Ozone Depletion Potential (ODP)

kg CFC-11eq

A measure of air emissions that contribute to the depletion of the stratospheric ozone layer. Depletion of the ozone leads to higher levels of UVB ultraviolet rays reaching the earth's surface with detrimental effects on humans and plants. As these impacts tend to be very small, ODP impacts can be difficult to calculate and are prone to a larger margin of error than the other impact categories.

Smog Formation Potential (SFP)

kg O₃eq

A measure of ground level ozone, caused by various chemical reactions between nitrogen oxides (NO_x) and volatile organic compounds (VOCs) in sunlight. Human health effects can result in a variety of respiratory issues, including increasing symptoms of bronchitis, asthma, and emphysema. Permanent lung damage may result from prolonged exposure to ozone. Ecological impacts include damage to various ecosystems and crop damage.

Primary Energy Demand (PED)

MJ (lower heating value)

A measure of the total amount of primary energy extracted from the earth. PED tracks energy resource use, not the environmental impacts associated with the resource use. PED is expressed in energy demand from non-renewable resources and from renewable resources. Efficiencies in energy conversion (e.g. power, heat, steam, etc.) are taken into account when calculating this result.

Non-Renewable Energy Demand

MJ (lower heating value)

A measure of the energy extracted from non-renewable resources (e.g. petroleum, natural gas, etc.) contributing to the PED. Non-renewable resources are those that cannot be regenerated within a human time scale. Efficiencies in energy conversion (e.g. power, heat, steam, etc.) are taken into account when calculating this result.

Renewable Energy Demand

MJ (lower heating value)

A measure of the energy extracted from renewable resources (e.g. hydropower, wind energy, solar power, etc.) contributing to the PED. Efficiencies in energy conversion (e.g. power, heat, steam, etc.) are taken into account when calculating this result.

LCI Data

END-OF-LIFE [C2-C4]

A Life Cycle Inventory(LCI) is a compilation and quantification of inputs and outputs for the reference unit.The following LCI provides a summary of all energy, construction, transportation, and material inputs present in the study. Materials are listed in alphabetical order along with a list of all Revit families and Tally entries in which they occur, along with any notes and system boundaries accompanying their database entries.Each entry lists the detailed scope for the LCI data sources used from the GaBi LCI database and identifies the LCI data source.

For LCI data sourced from an Environmental Product Declaration (EPD), the product manufacturer, EPD identification number, and Program Operator are listed. Where the LCI source does not provide data for all life cycle stages, default North American average values are used. This is of particular importance for European EPD sources, as EPD data are generally only provided for the product stage, and North American average values are used for the remaining life cycle stages.

Where specific quantities are associated with a data entry, such as user inputs, energy values, or material mass, the quantity is listed on the same line as the title of the entry.

TRANSPORTATION [A4]

Default transportation values are based on the three-digit material commodity code in the 2012 Commodity Flow Survey by the US Department of Transportation Bureau of Transportation Statistics and the US Department of Commerce where more specific industry-level transportation is not available.

Transportation by Barge

Scope:

The data set represents the transportation of 1 kg of material from the manufacturer location to the building site by barge.

LCI Source:

GLO: Average ship, 1500t payload capacity/ canal ts (2017)

US: Diesel mix at filling station ts (2014)

Transportation by Container Ship

Scope:

The data set represents the transportation of 1 kg of material from the manufacturer location to the building site by container ship.

LCI Source:

GLO: Container ship, 27500 dwt payload capacity, ocean going ts (2017)

US: Heavy fuel oil at refinery (0.3wt.% S) ts (2014)

Transportation by Rail

Scope:

The data set represents the transportation of 1 kg of material from the manufacturer location to the building site by cargo rail.

LCI Source:

GLO: Rail transport cargo - Diesel, average train, gross tonne weight 1000t / 726t payload capacity ts (2017)

US: Diesel mix at filling station ts (2014)

Transportation by Truck

Scope:

The data set represents the transportation of 1 kg of material from the manufacturer location to the building site by diesel truck.

LCI Source:

US: Truck - Trailer, basic enclosed / 45,000 lb payload - 8b ts (2017)

US: Diesel mix at filling station ts (2014)

LCI Data (continued)

END-OF-LIFE [C2-C4]

Specific end-of-life scenarios are detailed for each entry based on the US construction and demolition waste treatment methods and rates in the 2016 WARM Model by the US Environmental Protection Agency except where otherwise specified. Heterogeneous assemblies are modeled using the appropriate methodologies for the component materials.

End-of-Life Landfill

Scope:

Materials for which no recycling or incineration rates are known, no recycling occurs within the US at a commercial scale, or which are unable to be recycled are landfilled. This includes glass, drywall, insulation, and plastics. The solids contents of coatings, sealants, and paints are assumed to go to landfill, while the solvents or water evaporate during installation. Where the landfill contains biodegradable material, the energy recovered from landfill gas utilization is reflected as a credit in Module D.

LCI Source:

US: Glass/inert on landfill ts (2017)
US: Biodegradable waste on landfill, post-consumer ts (2017)
US: Plastic waste on landfill, post-consumer ts (2017)

Concrete End-of-Life

Scope:

Concrete (or other masonry products) are recycled into aggregate or general fill material or they are landfilled. It is assumed that 55% of the concrete is recycled. Module D accounts for both the credit associated with off-setting the production aggregate and the burden of the grinding energy required for processing.

LCI Source:

US: Diesel mix at refinery ts (2014)
GLO: Fork lifter (diesel consumption) ts (2016)
EU - 28 Gravel 2/32 ts (2017)
US: Glass/inert on landfill ts (2017)

Metals End-of-Life

Scope:

Metal products are modeled using the avoided burden approach. The recycling rate at end of life is used to determine how much secondary metal can be recovered after having subtracted any scrap input into manufacturing (net scrap). Net scrap results in an environmental credit in Module D for the corresponding share of the primary burden that can be allocated to the subsequent product system using secondary material as an input. If the value in Module D reflects an environmental burden, then the original product (A1-A3) contains more secondary material than is recovered.

LCI Source:

Aluminum - RNA: Primary Aluminum Ingot AA/ts (2010)
Aluminum - RNA: Secondary Aluminum Ingot AA/ts (2010)
Brass - GLO: Zinc mix ts (2012)
Brass - GLO: Copper (99.99% cathode) ICA (2013)
Brass - EU-28: Brass (CuZn20) ts (2017)
Copper - DE: Recycling potential copper sheet ts (2016)
Steel - GLO: Value of scrap worldsteel (2014)
Zinc - GLO: Special high grade zinc IZA (2012)

Wood End-of-Life

Scope:

End of Life waste treatment methods and rates for wood are based on the 2014 Municipal Solid Waste and Construction Demolition Wood Waste Generation and Recovery in the United States report by Dovetail Partners, Inc. It is assumed that 65.5% of wood is sent to landfill, 17.5% to incineration, and 17.5% to recovery.

LCI Source:

US: Untreated wood in waste incineration plant ts (2017)
US: Wood product (OSB, particle board) waste in waste incineration plant ts (2017)
US: Wood products (OSB, particle board) on landfill, post-consumer ts (2017)
US: Untreated wood on landfill, post-consumer ts (2017)
RNA: Softwood lumber CORRIM (2011)

LCI Data

PRODUCT [A1-A3]

Materials and components are listed in alphabetical order along with a list of all Revit families and Tally entries in which they occur. The masses given here refer to the quantity of each material used over the building's life-cycle, which includes both Product [A1-A3] and Use [B2-B5] stages.

Additional provided data describing scope boundaries for each life cycle stage may be useful for interpretation of the impacts associated with the specific material or component. Each material or component is listed with its service life, or period of time after installation it is expected to meet the service requirements prior to replacement or repair. This value is indicated in parentheses next to the mass of the material associated with the listed Revit family. Values for transportation distance or service life shown with an asterisk (*) indicate user-defined changes to default values. Values for service life shown with a dagger (†) indicate materials identified by the modeler as existing or salvaged.

Brick, generic 294,090.9 kg

Used in the following Revit families:
 COMP.1_Bloco Carâmico 14cm + Argamassa Ext. 2,5cm + Gesso Int. 47826.5 kg (60 yrs)
 PROJETO_Bloco Carâmico 14cm + Argamassa Ext. 2,5cm + Argamassa 147.082.3 kg (60 yrs)

Used in the following Tally entries:
 Brick

Description:
 Common extruded brick, excludes mortar.

Life Cycle Inventory:
 100% Fired brick

Product Scope:
 Cradle to gate
 excludes mortar
 anchors, ties, and metal accessories outside of scope (<1% mass)

Transportation Distance:
 By truck: 172 km

End-of-Life Scope:
 55% Recycled into coarse aggregate
 45% Landfilled (inert material)

Module D Scope:
 Avoided burden credit for coarse aggregate, includes grinding energy

LCI Source:
 DE: Stoneware tiles, unglazed (EN15804 A1-A3) ts (2017)

Concrete masonry unit (CMU), hollow-core 163,115.0 kg

Used in the following Revit families:
 COMP.2_Bloco Concreto 14cm + Argamassa Ext. 2,5cm + Argamassa Int. 115.0 kg (60 yrs)

Used in the following Tally entries:
 Hollow-core CMU

Description:
 Hollow-Core Concrete Masonry Unit (CMU), excludes grout and mortar

Life Cycle Inventory:
 100% Concrete masonry units

Product Scope:
 Cradle to gate, excludes mortar
 Anchors, ties, and metal accessories outside of scope (<1% mass)

Transportation Distance:
 By truck: 172 km

End-of-Life Scope:
 55% Recycled into coarse aggregate
 45% Landfilled (inert material)

Module D Scope:
 Avoided burden credit for coarse aggregate, includes grinding energy

LCI Source:
 DE: Concrete bricks (EN15804 A1-A3) ts (2017)

Door frame, wood, no door 21.5 kg

Used in the following Revit families:
 Porta de Abrir 21.5 kg (60 yrs)

Used in the following Tally entries:
 Door frame, wood

Description:
 Wood door frame

Life Cycle Inventory:
 94% Pine
 6% Paint

Product Scope:
 Cradle to gate, excludes hardware, jamb, casing, sealant

Transportation Distance:
 By truck: 496 km

End-of-Life Scope:
 14.5% recovered
 22% incinerated with energy recovery
 63.5% landfilled (wood product waste)

Module D Scope:
 Recovered wood products credited as avoided burden.

LCI Source:
 DE: Wooden frame (EN15804 A1-A3) ts (2017)

Door, exterior, wood, solid core 209.8 kg

Used in the following Revit families:
 Porta de Abrir 209.8 kg (60 yrs)

Used in the following Tally entries:
 Door, exterior, wood, solid core

Description:
 Exterior wood door

Life Cycle Inventory:
 100% Wood

Product Scope:
 Cradle to gate, excludes assembly, frame, hardware, and adhesives

Transportation Distance:
 By truck: 496 km

End-of-Life Scope:
 14.5% Wood products recovered
 22% Wood products incinerated with energy recovery
 63.5% Wood products landfilled (wood product waste)

Module D Scope:
 Recovered wood products credited as avoided burden.

LCI Source:
 RNA: Softwood plywood CORRIM (2011)

Fasteners, galvanized steel 0.4 kg

Used in the following Revit families:
 Porta de Abrir 0.4 kg (60 yrs)

Used in the following Tally entries:
 Door frame, wood

Description:
 Galvanized steel part, appropriate for use as fasteners and specialized hardware (bolts, rails, clips, etc.).

Life Cycle Inventory:
 100% Galvanized steel

Product Scope:
 Cradle to gate

Transportation Distance:
 By truck: 1001 km

End-of-Life Scope:
 70% Recovered
 30% Landfilled (inert material)

Module D Scope:
 Product has 16% scrap input while remainder is processed and credited as avoided burden

LCI Source:
 GLO: Steel wire rod worldsteel (2014)
 GLO: Steel turning ts (2017)
 GLO: Electrolytic galvanisation (1 m² steel sheet part, electrolytic) ts (2017)
 GLO: Value of scrap worldsteel (2014)

LCI Data (continued)

<p>Glazing, monolithic sheet, tempered</p> <p>Used in the following Revit families: Janela Basculante Janela de Correr</p> <p>Used in the following Tally entries: Glazing, monolithic sheet</p> <p>Description: Tempered float glass. Note: this entry is appropriate for clear or tinted glass. Default thickness is 3 mm.</p> <p>Life Cycle Inventory: Tempered glazing</p> <p>Product Scope: Cradle to gate</p> <p>Transportation Distance: By truck: 940 km</p> <p>End-of-Life Scope: 100% Landfilled (inert waste)</p> <p>LCI Source: DE: Window glass simple (EN15804 A1-A3) ts (2017) US: Electricity grid mix ts (2014) US: Thermal energy from natural gas ts (2014)</p>	<p>22,950.0 kg</p> <p>3,996.0 kg (40 yrs) 18,954.0 kg (40 yrs)</p>	<p>End-of-Life Scope: 55% Recycled into coarse aggregate 45% Landfilled (inert material)</p> <p>Module D Scope: Avoided burden credit for coarse aggregate, includes grinding energy</p> <p>LCI Source: DE: Light plaster (lime-cement) ts (2017)</p>	
<p>Hardware, aluminum</p> <p>Used in the following Revit families: Porta de Abrir</p> <p>Used in the following Tally entries: Door, exterior, wood, solid core</p> <p>Description: Milled aluminum applicable for door, window or other accessory hardware. Data based on industry-wide EPDs for primary (EPD ID 4786092064.104.1) and secondary ingot (EPD ID 4786092064.105.1) from the Aluminum Association.</p> <p>Life Cycle Inventory: 50% Primary aluminum 50% Secondary aluminum</p> <p>Product Scope: Cradle to gate</p> <p>Transportation Distance: By truck: 1001 km</p> <p>End-of-Life Scope: 95% Recovered 5% Landfilled (inert material)</p> <p>Module D Scope: Product has 100% scrap input, burden reflects difference between recovered material and scrap input</p> <p>LCI Source: RNA: Secondary Aluminum Ingot AA/ts (2010) [EPD] DE: Aluminium cast machining ts (2017) DE: Aluminium die-cast part ts (2017) RNA: Primary Aluminium Ingot AA/ts (2010) [EPD] US: Electricity grid mix ts (2014) US: Thermal energy from natural gas ts (2014)</p>	<p>7.3 kg</p> <p>7.3 kg (60 yrs)</p>	<p>Paint, exterior acrylic latex</p> <p>Used in the following Revit families: COMP.1_Bloco Carâmico 14cm + Argamassa Ext. 2,5cm + Gesso Int. 0,8x29.5 kg (60 yrs) COMP.2_Bloco Concreto 14cm + Argamassa Ext. 2,5cm + Argamassa Int. 29.6 kg (60 yrs) PROJETO_Bloco Carâmico 14cm + Argamassa Ext. 2,5cm + Argamassa Int. 29.6 kg (60 yrs)</p> <p>Used in the following Tally entries: Paint</p> <p>Description: Acrylic-based latex paint for exterior applications. Associated reference table includes primer.</p> <p>Life Cycle Inventory: 20.5% Binding agent 35% Pigments and fillers 40% Water 4.5% Organic solvents</p> <p>Product Scope: Cradle to gate, including emissions during application</p> <p>Transportation Distance: By truck: 642 km</p> <p>End-of-Life Scope: 100% to landfill (plastic waste)</p> <p>LCI Source: DE: Application paint emulsion (building, exterior, white) ts (2017)</p>	<p>1,288.6 kg</p>
<p>Lime mortar (Mortar type K)</p> <p>Used in the following Revit families: COMP.1_Bloco Carâmico 14cm + Argamassa Ext. 2,5cm + Gesso Int. 0,8x29.5 kg (60 yrs) COMP.2_Bloco Concreto 14cm + Argamassa Ext. 2,5cm + Argamassa Int. 29.6 kg (60 yrs) PROJETO_Bloco Carâmico 14cm + Argamassa Ext. 2,5cm + Argamassa Int. 29.6 kg (60 yrs)</p> <p>Used in the following Tally entries: Brick Hollow-core CMU</p> <p>Description: Lime mortar, traditionally used for historic masonry.</p> <p>Life Cycle Inventory: 20-65% Sand 40-70% Limestone 5-15% Hydrated lime 7-15% Cement</p> <p>Product Scope: Cradle to gate</p> <p>Transportation Distance: By truck: 172 km</p>	<p>117,274.2 kg</p>	<p>Steel door hinge</p> <p>Used in the following Revit families: Porta de Abrir</p> <p>Used in the following Tally entries: Door, exterior, wood, solid core</p> <p>Description: Steel and stainless steel door hinge. Data based on product-specific EPD from FV S+B.</p> <p>Life Cycle Inventory: See EPD</p> <p>Product Scope: Cradle to gate</p> <p>Transportation Distance: By truck: 1001 km</p> <p>End-of-Life Scope: 70% Recovered 30% Landfilled (inert material)</p> <p>Module D Scope: Product has 0% scrap input, burden reflects difference between recovered material and scrap input</p> <p>LCI Source: DE: Door hinge - Object hinge - FV S+B PE-EPD (2009) GLO: Value of scrap worldsteel (2014)</p> <p>EPD Source: EPD-ARG-20160193-IBG2-EN</p> <p>EPD Designation Holder: European Federation of Associations of Lock and Builders Hardware Manufacturers (ARGE)</p> <p>EPD Program Operator: Institut Bauen and Umwelt (IBU)</p> <p>EPD Expiration: 13/09/2021</p>	<p>6.8 kg</p> <p>6.8 kg (60 yrs)</p>

LCI Data (continued)

<p>Steel, concrete reinforcing steel, CMC - EPD 2,049.5 kg</p> <p>Used in the following Revit families: COMP.1_Bloco Carâmico 14cm + Argamassa Ext. 2,5cm + Gesso Int. 0,824.7 kg (60 yrs) PROJETO_Bloco Carâmico 14cm + Argamassa Ext. 2,5cm + Argamassa 1,024.8 kg (60 yrs)</p> <p>Used in the following Tally entries: Brick</p> <p>Description: Concrete reinforcing steel (rebar) by Commercial Metals Company. Appropriate for use as reinforcement in concrete. EPD representative of conditions in the US.</p> <p>Life Cycle Inventory: See EPD</p> <p>Product Scope: Cradle-to-gate</p> <p>Transportation Distance: By truck: 431 km</p> <p>End-of-Life Scope: 98% Recovered 2% Landfilled (inert material)</p> <p>Module D Scope: Product has 100% scrap input, burden reflects difference between recovered material and scrap input. Credit given for the avoided burden associated with recovered material.</p> <p>LCI Source: EPD (US), Commercial Metals Company (2015)</p> <p>EPD Source: EPD-012</p> <p>EPD Designation Holder: Commercial Metals Company (CMC)</p> <p>EPD Program Operator: ASTM International</p> <p>EPD Expiration: 01/09/2020</p>	<p>Steel, reinforcing rod 1,024.8 kg</p> <p>Used in the following Revit families: COMP.2_Bloco Concreto 14cm + Argamassa Ext. 2,5cm + Argamassa 1,024.8 kg (60 yrs)</p> <p>Used in the following Tally entries: Hollow-core CMU</p> <p>Description: Common unfinished tempered steel rod suitable for structural reinforcement (rebar)</p> <p>Life Cycle Inventory: 100% Steel rebar</p> <p>Product Scope: Cradle to gate</p> <p>Transportation Distance: By truck: 431 km</p> <p>End-of-Life Scope: 70% Recovered 30% Landfilled (inert material)</p> <p>Module D Scope: Product has a 16.4% scrap input while remainder is processed and credited as avoided burden.</p> <p>LCI Source: GLO: Steel rebar worldsteel (2014)</p>
<p>Steel, fabricated steel reinforcement, CRSI - EPD 38,584.4 kg</p> <p>Used in the following Revit families: Concreto Maciço_Exterior_10cm 6,449.2 kg (60 yrs) Concreto Maciço_Interior_10cm 32,135.1 kg (60 yrs)</p> <p>Used in the following Tally entries: Cast-in-place concrete, structural concrete, 3001-4000 psi</p> <p>Description: Steel reinforcement for concrete or masonry structures by the Concrete Reinforcing Steel Institute (CRSI). Fabricated reinforcement is reinforcing steel that has been cut, bent, or modified according to job specifications set by the design professional. EPD representative of conditions in the US.</p> <p>Life Cycle Inventory: 100% Steel rebar</p> <p>Product Scope: Cradle to gate</p> <p>Transportation Distance: By truck: 431 km</p> <p>End-of-Life Scope: 70% Recovered 30% Landfilled (inert material)</p> <p>Module D Scope: Product has 100% scrap input, burden reflects difference between recovered material and scrap input</p> <p>LCI Source: US: Fabricated steel reinforcement - CRSI (A1-A3) ts-EPD (2017)</p> <p>EPD Source: 070</p> <p>EPD Designation Holder: Concrete Reinforcing Steel Institute (CRSI)</p> <p>EPD Program Operator: ASTM International</p> <p>EPD Expiration: 28/08/2022</p>	<p>Structural concrete, 3001-4000 psi, 20-29% fly ash 989,632.4 kg</p> <p>Used in the following Revit families: Concreto Maciço_Exterior_10cm 165,413.3 kg (60 yrs) Concreto Maciço_Interior_10cm 824,219.1 kg (60 yrs)</p> <p>Used in the following Tally entries: Cast-in-place concrete, structural concrete, 3001-4000 psi</p> <p>Description: Structural concrete, 3001-4000 psi, 20-29% fly ash. Mix design matches National Ready-Mix Concrete Association (NRMCA) Industry-wide EPD.</p> <p>Life Cycle Inventory: 14% Cement 3% Fly ash 7% Batch water 45% Coarse aggregate 31% Fine aggregate</p> <p>Product Scope: Cradle to gate, excludes mortar Anchors, ties, and metal accessories outside of scope (<1% mass)</p> <p>Transportation Distance: By truck: 24 km</p> <p>End-of-Life Scope: 55% Recycled into coarse aggregate 45% Landfilled (inert material)</p> <p>Module D Scope: Avoided burden credit for coarse aggregate, includes grinding energy</p> <p>LCI Source: US: Portland cement PCA/ts (2014) DE: Pumice gravel (grain size 4/16) (EN15804 A1-A3) ts (2017) DE: Gravel (Grain size 2/32) (EN15804 A1-A3) ts (2017) DE: Fly ash (EN15804 A1-A3) ts (2017) DE: Slag-tap granulate (EN15804 A1-A3) ts (2017) DE: Expanded clay (EN15804 A1-A3) ts (2017) DE: Calcium nitrate ts (2017) DE: Sodium ligninsulfonate ts (2017) DE: Sodium naphtalene sulfonate [estimated] ts (2017) US: Sodium hydroxide (caustic soda) mix (100%) ts (2017) US: Colophony (rosin, refined) from CN pine gum rosin ts (2017) US: Tap water from groundwater ts (2017) US: Electricity grid mix ts (2014) US: Natural gas mix ts (2014) US: Diesel mix at filling station (100% fossil) ts (2014) US: Liquefied Petroleum Gas (LPG) (70% propane 30% butane) ts (2014) US: Light fuel oil at refinery ts (2014)</p>

LCI Data (continued)

<p>Stucco, portland cement 424,807.0 kg</p> <p>Used in the following Revit families: COMP_1_Bloco Carâmico 14cm + Argamassa Ext. 2,5cm + Gesso Int. 1,5cm 154,593.5 kg (60 yrs) COMP_2_Bloco Concreto 14cm + Argamassa Ext. 2,5cm + Argamassa 154,593.5 kg (60 yrs) PROJETO_Bloco Carâmico 14cm + Argamassa Ext. 2,5cm + Argamassa 154,593.5 kg (60 yrs)</p> <p>Used in the following Tally entries: Portland cement stucco</p> <p>Description: Portland cement plastering (stucco), 7/8" (22.25 mm) nominal thickness is typical</p> <p>Life Cycle Inventory: 100% Light plaster (Silica sand, Portland cement, Calcinated lime)</p> <p>Product Scope: Cradle to gate</p> <p>Transportation Distance: By truck: 172 km</p> <p>End-of-Life Scope: 100% Landfilled (inert waste)</p> <p>LCI Source: US: Silica sand (Excavation and processing) ts (2017) US: Portland cement PCA/ts (2015) US: Lime (CaO) calcination ts (2017)</p>	<p>Wood stain, water based 1.3 kg</p> <p>Used in the following Revit families: Porta de Abrir 1.3 kg (60 yrs)</p> <p>Used in the following Tally entries: Door frame, wood Door, exterior, wood, solid core</p> <p>Description: Semi-transparent stain for interior and exterior wood surfaces</p> <p>Life Cycle Inventory: 60% Water 28% Acrylate resin 7% Acrylate emulsion 5% Dipropylene glycol 1.3% NMVOC emissions</p> <p>Product Scope: Cradle to gate, including emissions during application</p> <p>Transportation Distance: By truck: 642 km</p> <p>End-of-Life Scope: 38.7% solids to landfill (plastic waste)</p> <p>LCI Source: US: Tap water from groundwater ts (2017) US: Acrylate resin (solvent-systems) ts (2017) DE: Acrylate (emulsion) ts (2017) US: Dipropylene glycol by product propylene glycol via PO hydrogenation ts (2017)</p>
<p>Wall board, gypsum, natural 16,086.3 kg</p> <p>Used in the following Revit families: COMP_1_Bloco Carâmico 14cm + Argamassa Ext. 2,5cm + Gesso Int. 1,5cm 16,086.3 kg (30 yrs)</p> <p>Used in the following Tally entries: Wall board, gypsum</p> <p>Description: Natural gypsum board</p> <p>Life Cycle Inventory: 100% Gypsum wallboard (Gypsum, Boric acid, Cement, Glass fibres, Ferrochrome-lignine sulfonate, Silane, Polyglucose, Perlite, Paper, Casein glue)</p> <p>Product Scope: Cradle to gate</p> <p>Transportation Distance: By truck: 172 km</p> <p>End-of-Life Scope: 100% Landfilled (inert waste)</p> <p>LCI Source: DE: Gypsum wallboard (EN15804 A1-A3) ts (2017)</p>	
<p>Window frame, aluminum, powder-coated, divided operable, thermal break 2,311.5 kg</p> <p>Used in the following Revit families: Janela Basculante 607.5 kg (60 yrs) Janela de Correr 1,704.0 kg (60 yrs)</p> <p>Used in the following Tally entries: Window frame, aluminum</p> <p>Description: Aluminum divided operable window frame with thermal break</p> <p>Life Cycle Inventory: 100% Aluminum</p> <p>Product Scope: Cradle to gate, excludes hardware, casing, sealant</p> <p>Transportation Distance: By truck: 568 km</p> <p>End-of-Life Scope: 95% Aluminum recovered 5% Aluminum landfilled (inert material)</p> <p>Module D Scope: Product has 36.4% scrap input while remainder is processed and credited as avoided burden</p> <p>LCI Source: DE: Aluminium frame profile, thermically isolated, powder coated (EN15804 A1-A3) ts (2017) modified with: modified with: RNA: Aluminum extrusion, mill finish - AEC ts (2015) DE: Top coat powder (aluminium) (EN15804 A1-A3) ts (2017) RNA: Secondary Aluminum Ingot AA/ts (2010) RNA: Primary Aluminum Ingot AA/ts (2010) GLO: Plastic extrusion profile (unspecific) ts (2017) US: Polyamide 6.6 granulat (PA 6.6) (HMDA via adipic acid) ts (2017)</p>	

APÊNDICE G – RELATÓRIO TALLY PARA SISTEMAS DE COBERTURA

Trabalho de Conclusão de Curso

Comparativo entre Sistemas de Cobertura

03/11/2019

Table of Contents

Report Summary	2
LCA Results	
Results per Life Cycle Stage	4
Results per Life Cycle Stage, itemized by Division	5
Results per Division	6
Results per Division, itemized by Tally Entry	7
Results per Division, itemized by Material	8
Results per Revit Category	9
Results per Revit Category, itemized by Family	10
Appendix	
Calculation Methodology - Life Cycle Assessment Methods	11
Calculation Methodology - Life Cycle Stages	12
Calculation Methodology - Environmental Impact Categories	13
LCI Data	14

Report Summary

Created with Tally

Non-commercial Version 2018.09.27.01

Author Raísa Machado Rinkevicius
Company Universidade do Vale do Rio dos Sinos
Date 03/11/2019

Project Trabalho de Conclusão de Curso
Location Enter address here
Gross Area 1.011,35 m²
Building Life 60

Boundaries Cradle to grave, inclusive of biogenic carbon; see appendix for a full list of materials and processes

On-site Construction [A5] Not included

Operational Energy [B6] Not included

Goal and Scope of Assessment

O objetivo desse estudo é realizar uma análise comparativa entre diferentes sistemas de envoltória (vedações verticais externas e cobertura) do projeto selecionado. o escopo da ACV engloba todo o ciclo de vida da edificação, ou seja, será realizada do berço ao túmulo, excluindo-se apenas as etapas de canteiro (A5) e uso operacional de energia e água (B6 e B7).

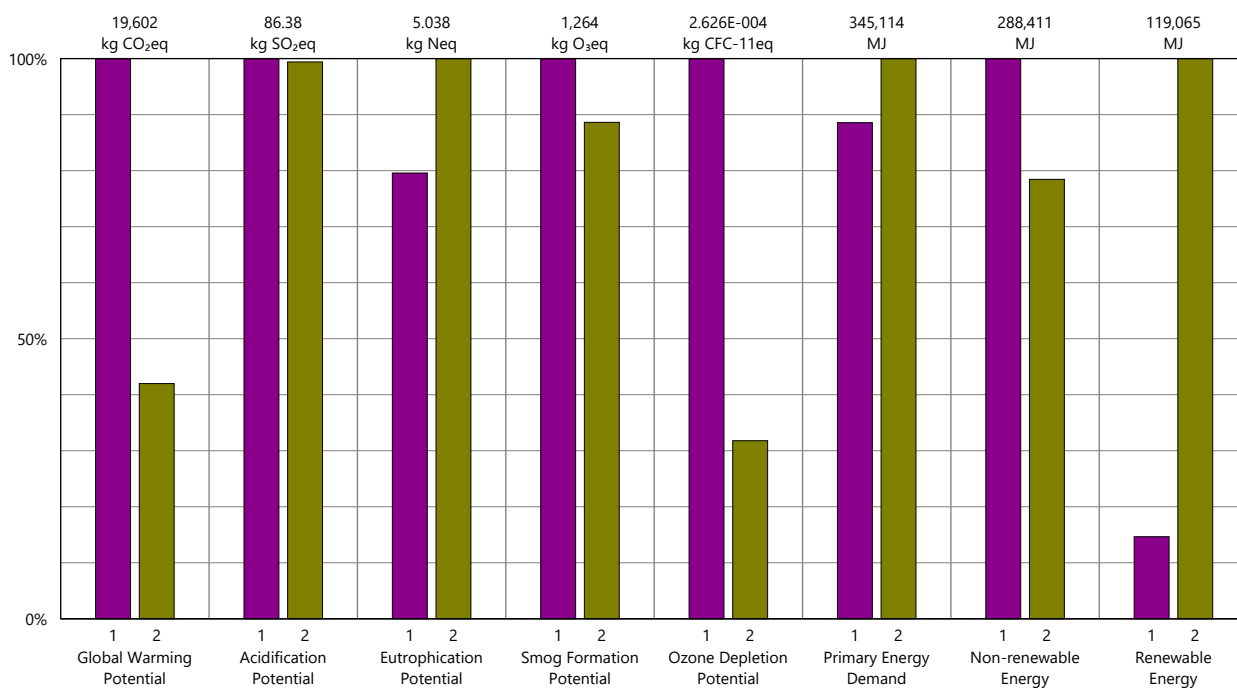

Legend

Design Options

- Sistema de Cobertura 1 (principal)
- Sistema de Cobertura 2

Report Summary (continued)

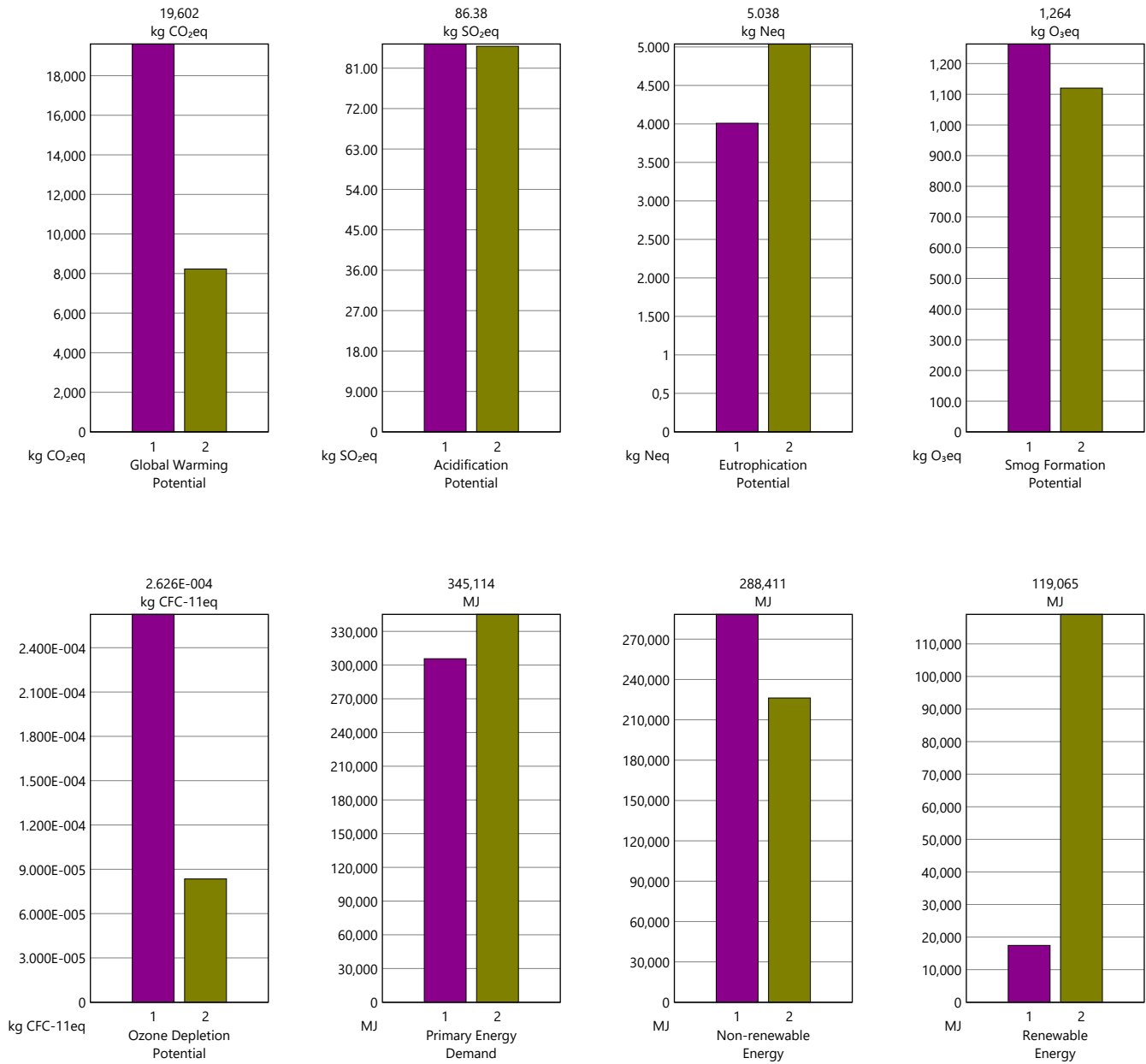

Legend

Design Options

- Sistema de Cobertura 1 (principal)
- Sistema de Cobertura 2

Results per Life Cycle Stage

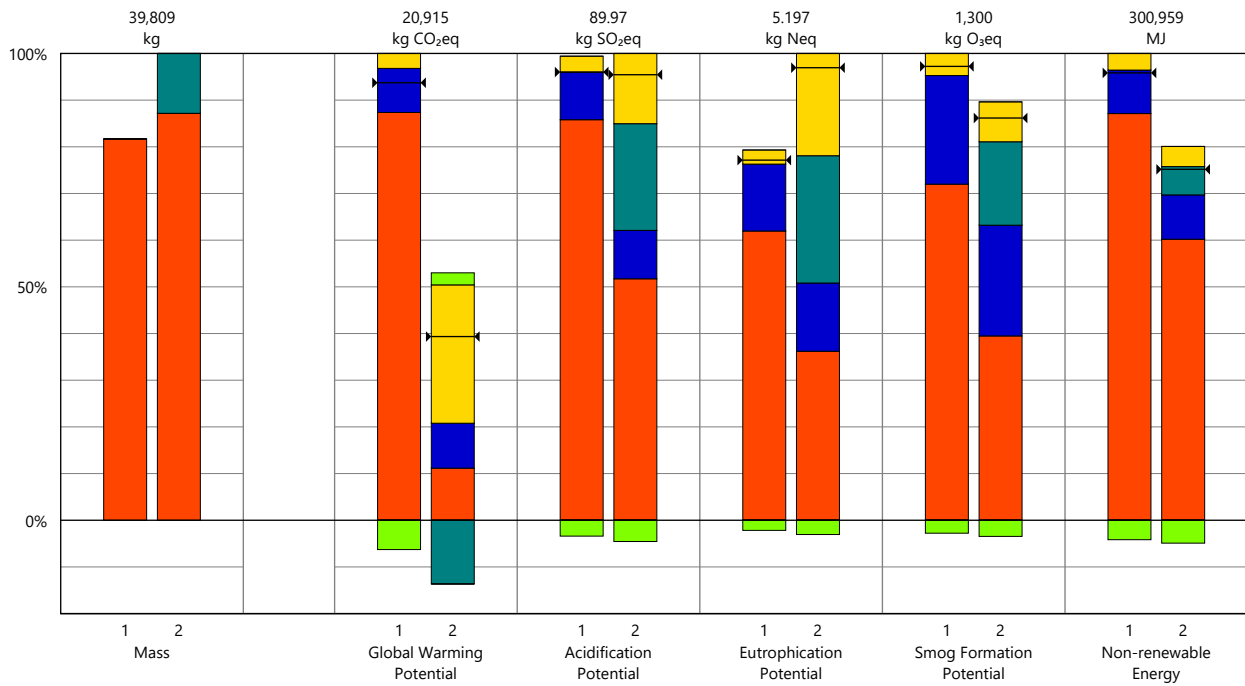

Legend

↔ Net value (impacts + credits)

Design Options

Option 1 - Sistema de Cobertura 1 (principal)

Option 2 - Sistema de Cobertura 2

Life Cycle Stages

- Product [A1-A3]
- Transportation [A4]
- Maintenance and Replacement [B2-B5]
- End of Life [C2-C4]
- Module D [D]

Results per Life Cycle Stage, itemized by Division

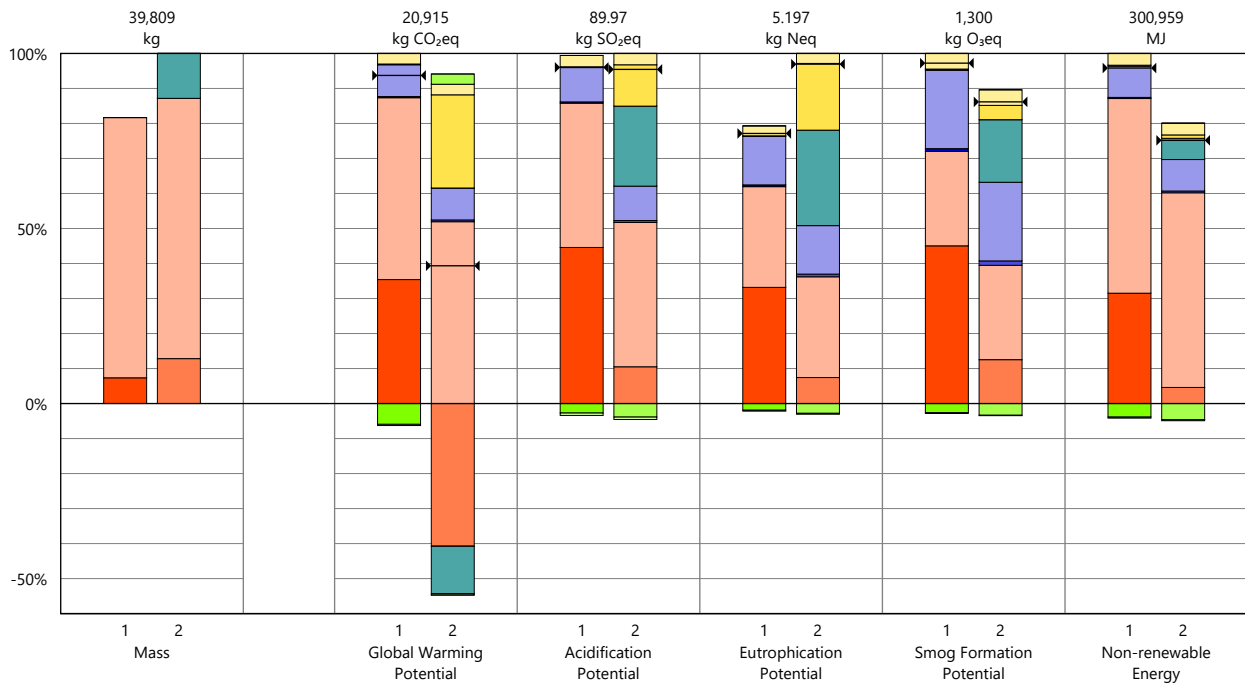

Legend

↔ Net value (impacts + credits)

Design Options

Option 1 - Sistema de Cobertura 1 (principal)

Option 2 - Sistema de Cobertura 2

Product [A1-A3]

- 05 - Metals
- 06 - Wood/Plastics/Composites
- 07 - Thermal and Moisture Protection

Transportation [A4]

- 05 - Metals
- 06 - Wood/Plastics/Composites
- 07 - Thermal and Moisture Protection

Maintenance and Replacement [B2-B5]

- 05 - Metals
- 06 - Wood/Plastics/Composites
- 07 - Thermal and Moisture Protection

End of Life [C2-C4]

- 05 - Metals
- 06 - Wood/Plastics/Composites
- 07 - Thermal and Moisture Protection

Module D [D]

- 05 - Metals
- 06 - Wood/Plastics/Composites
- 07 - Thermal and Moisture Protection

Results per Division

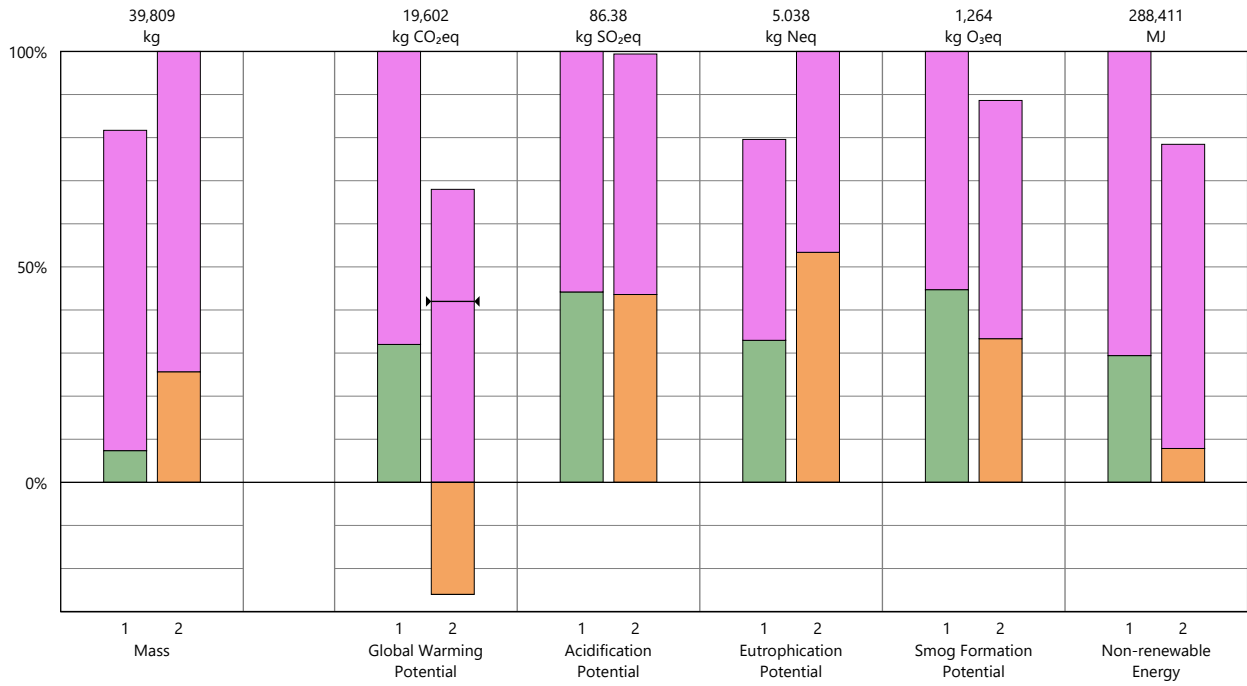

Legend

↔ Net value (impacts + credits)

Design Options

Option 1 - Sistema de Cobertura 1 (principal)

Option 2 - Sistema de Cobertura 2

Divisions

05 - Metals

06 - Wood/Plastics/Composites

07 - Thermal and Moisture Protection

Results per Division, itemized by Tally Entry

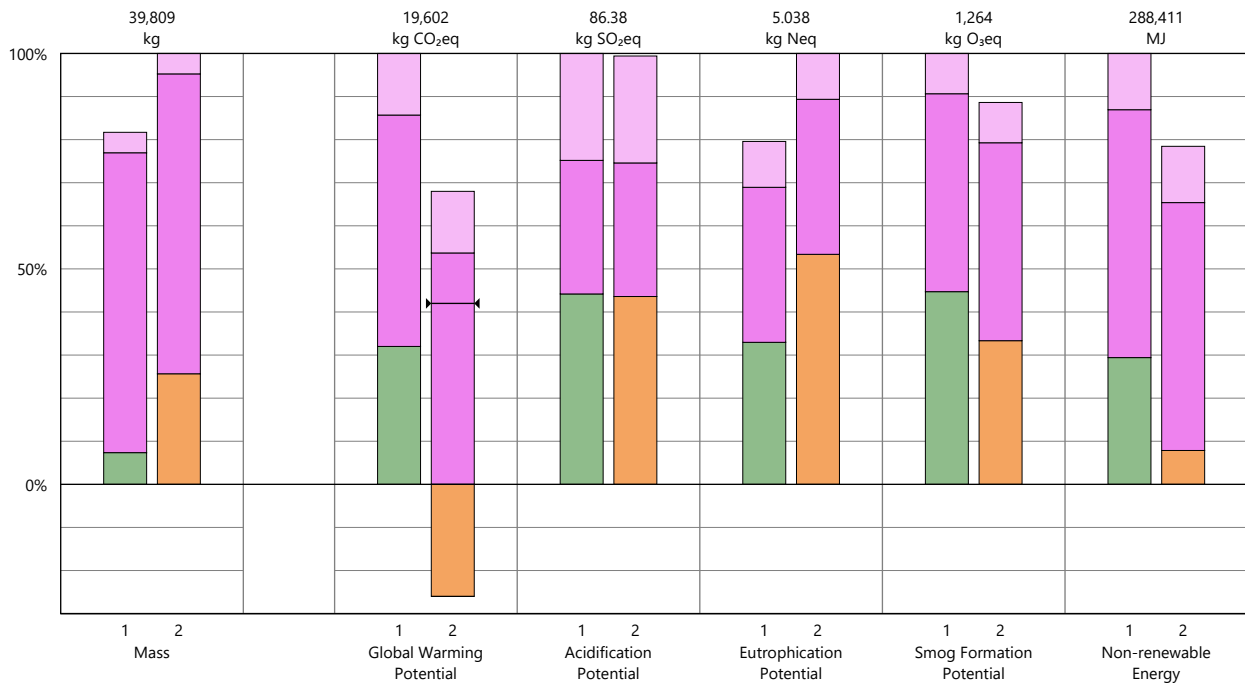

Legend

↔ Net value (impacts + credits)

Design Options

Option 1 - Sistema de Cobertura 1 (principal)

Option 2 - Sistema de Cobertura 2

05 - Metals

Steel, C-H-stud metal framing

06 - Wood/Plastics/Composites

Wood framing

07 - Thermal and Moisture Protection

Clay roofing tile

Mineral wool, board, generic

Results per Division, itemized by Material

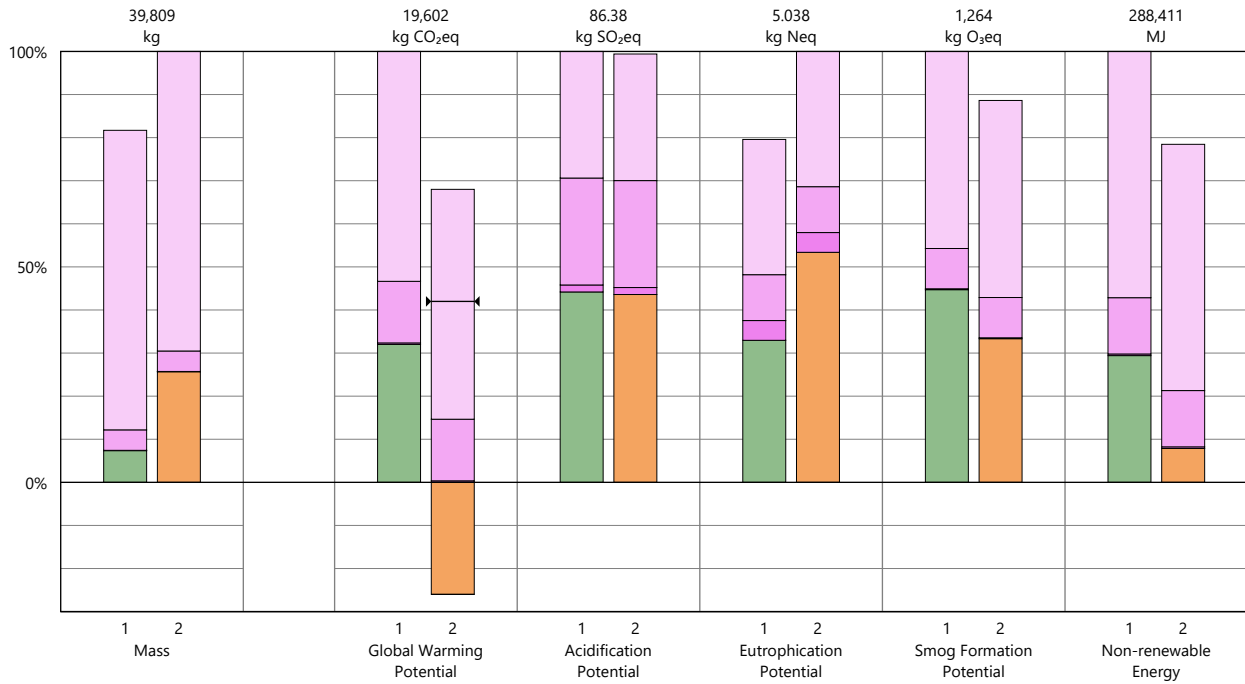

Legend

↔ Net value (impacts + credits)

Design Options

Option 1 - Sistema de Cobertura 1 (principal)

Option 2 - Sistema de Cobertura 2

05 - Metals

Galvanized steel

06 - Wood/Plastics/Composites

Domestic softwood, US, AWC - EPD

07 - Thermal and Moisture Protection

Fasteners, stainless steel

Mineral wool, low density, NAIMA - EPD

Roofing tiles, clay

Results per Revit Category

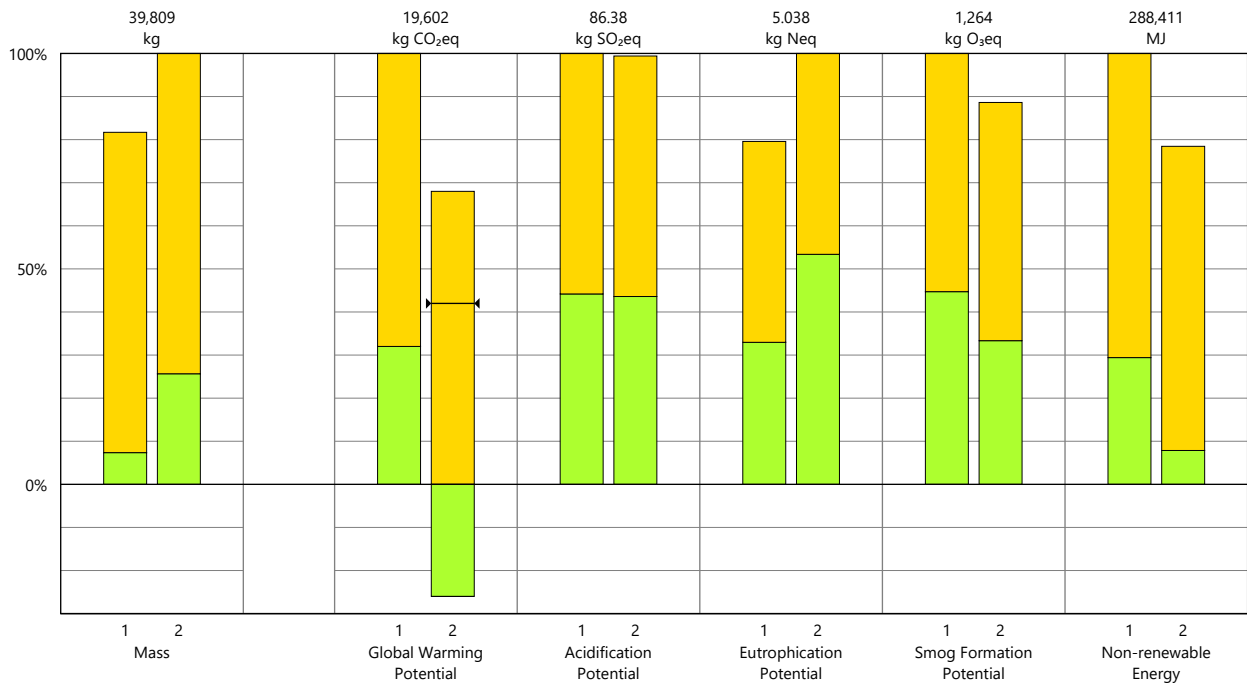

Legend

↔ Net value (impacts + credits)

Design Options

Option 1 - Sistema de Cobertura 1 (principal)

Option 2 - Sistema de Cobertura 2

Revit Categories

- Curtain Wall Mullions
- Roofs

Results per Revit Category, itemized by Family

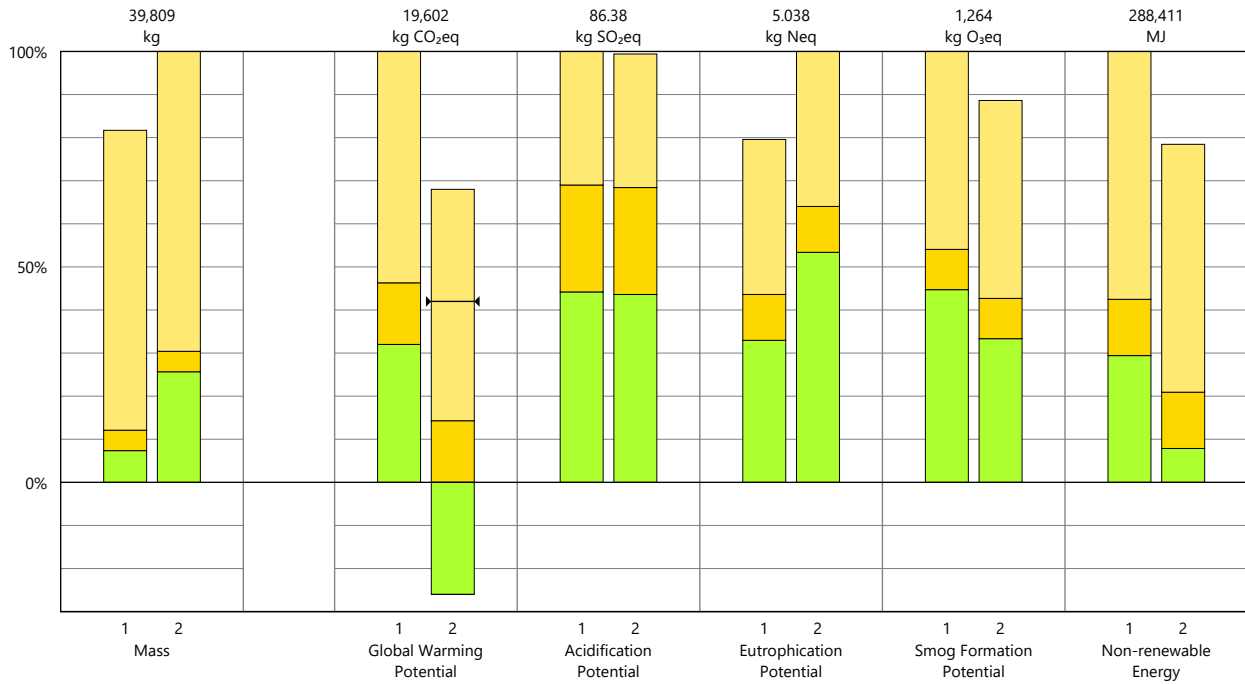

Legend

↔ Net value (impacts + credits)

Design Options

Option 1 - Sistema de Cobertura 1 (principal)

Option 2 - Sistema de Cobertura 2

Curtain Wall Mullions

Montante retangular

Roofs

Isolamento Telhado

Telha Cerâmica Tipo Francesa 15cm

Calculation Methodology

LIFE CYCLE ASSESSMENT METHODS

The following provides a description of terms and methods associated with the use of Tally to conduct life cycle assessment for construction works and construction products. Tally methodology is consistent with LCA standards ISO 14040-14044, ISO 21930:2017, ISO 21931:2010, EN 15804:2012, and EN 15978:2011. For more information about LCA, please refer to these standards or visit www.choosetally.com.

Studied objects

The life cycle assessment (LCA) results reported represent an analysis of a single building, multiple buildings, or a comparative analysis of two or more building design options. The assessment may represent the complete architectural, structural, and finish systems of the building(s) or a subset of those systems. This may be used to compare the relative environmental impacts associated with building components or for comparative study with one or more reference buildings. Design options may represent a full or partial building across various stages of the design process, or they may represent multiple schemes of a full or partial building that are being compared to one another across a range of evaluation criteria.

Functional unit and reference unit

A functional unit is the quantified performance of a product, building, or system that defines the object of the study. The functional unit of a single building should include the building type (e.g. office, factory), relevant technical and functional requirements (e.g. regulatory requirements, energy performance), pattern of use (e.g. occupancy, usable floor area), and the required service life. For a design option comparison of a partial building, the functional unit is the complete set of building systems or products that perform a given function. It is the responsibility of the modeler to assure that reference buildings or design options are functionally equivalent in terms of scope and relevant performance. The expected life of the building has a default value of 60 years and can be modified by the modeler.

The reference unit is the full collection of processes and materials required to produce a building or portion thereof and is quantified according to the given goal and scope of the assessment over the full life of the building. If construction impacts are included in the assessment, the reference unit also includes the energy, water, and fuel consumed on the building site during construction. If operational energy is included in the assessment, the reference unit includes the electrical and thermal energy consumed on site over the life of the building.

Data source

Tally utilizes a custom designed LCA database that combines material attributes, assembly details, and architectural specifications with environmental impact data resulting from the collaboration between KieranTimberlake and thinkstep. LCA modeling was conducted in GaBi 8.5 using GaBi 2018 databases and in accordance with [GaBi databases and modeling principles](#).

The data used are intended to represent the US and the year 2017. Where representative data were unavailable, proxy data were used. The datasets used, their geographic region, and year of reference are listed for each entry. An effort was made to choose proxy datasets that are technologically consistent with the relevant entry.

Data quality and uncertainty

Uncertainty in results can stem from both the data used and their application. Data quality is judged by: its measured, calculated, or estimated precision; its completeness, such as unreported emissions; its consistency, or degree of uniformity of the methodology applied on a study serving as a data source; and geographical, temporal, and technological representativeness. The [GaBi LCI databases](#) have been used in LCA models worldwide in both industrial and scientific applications. These LCI databases have additionally been used both as internal and critically reviewed and published studies. Uncertainty introduced by the use of proxy data is reduced by using technologically, geographically, and/or temporally similar data. It is the responsibility of the modeler to appropriately apply the predefined material entries to the building under study.

System boundaries and delimitations

The analysis accounts for the full cradle to grave life cycle of the design options studied across all life cycle stages, including material manufacturing, maintenance and replacement, and eventual end of life. Optionally, the construction impacts and operational energy of the building can be included within the scope. Product stage impacts are excluded for materials and components indicated as existing or salvaged by the modeler. The modeler defines whether the boundary includes or excludes the flow of biogenic carbon, which is the carbon absorbed and generated by biological sources (e.g. trees, algae) rather than from fossil resources.

Architectural materials and assemblies include all materials required for the product's manufacturing and use including hardware, sealants, adhesives, coatings, and finishing. The materials are included up to a 1% cut-off factor by mass except for known materials that have high environmental impacts at low levels. In these cases, a 1% cut-off was implemented by impact.

Calculation Methodology

LIFE CYCLE STAGES

The following describes the scope and system boundaries used to define each stage of the life cycle of a building or building product, from raw material acquisition to final disposal. For products listed in Tally as Environmental Product Declarations (EPD), the full life cycle impacts are included, even if the published EPD only includes the Product stage [A1-A3].

Product [EN 15978 A1 - A3]

This encompasses the full manufacturing stage, including raw material extraction and processing, intermediate transportation, and final manufacturing and assembly. The product stage scope is listed for each entry, detailing any specific inclusions or exclusions that fall outside of the cradle to gate scope. Infrastructure (buildings and machinery) required for the manufacturing and assembly of building materials are not included and are considered outside the scope of assessment.

Transportation [EN 15978 A4]

This counts transportation from the manufacturer to the building site during the construction stage and can be modified by the modeler.

Construction Installation [EN 15978 A5] (Optional)

This includes the anticipated or measured energy and water consumed on-site during the construction installation process, as specified by the modeler.

Maintenance and Replacement [EN 15978 B2-B5]

This encompasses the replacement of materials in accordance with their expected service life. This includes the end of life treatment of the existing products as well as the cradle to gate manufacturing and transportation to site of the replacement products. The service life is specified separately for each product. Refurbishment of materials marked as existing or salvaged by the modeler is also included.

Operational Energy [EN 15978 B6] (Optional)

This is based on the anticipated or measured energy and natural gas consumed at the building site over the lifetime of the building, as indicated by the modeler.

End of Life [EN 15978 C2-C4]

This includes the relevant material collection rates for recycling, processing requirements for recycled materials, incineration rates, and landfilling rates. The impacts associated with landfilling are based on average material properties, such as plastic waste, biodegradable waste, or inert material. Stage C2 encompasses the transport from the construction site to end-of-life treatment based on national averages. Stages C3-C4 account for waste processing and disposal, i.e., impacts associated with landfilling or incineration.

Module D [EN 15978 D]

This accounts for reuse potentials that fall beyond the system boundary, such as energy recovery and recycling of materials. Along with processing requirements, the recycling of materials is modeled using an avoided burden approach, where the burden of primary material production is allocated to the subsequent life cycle based on the quantity of recovered secondary material. Incineration of materials includes credit for average US energy recovery rates.

PRODUCT	CONSTRUCTION	USE	END-OF-LIFE	MODULE D
A1. Extraction A2. Transport (to factory) A3. Manufacturing	A4. Transport (to site) A5. Construction Installation	B1. Use B2. Maintenance B3. Repair B4. Replacement B5. Refurbishment B6. Operational energy B7. Operational water	C1. Demolition C2. Transport (to disposal) C3. Waste processing C4. Disposal	D. Benefits and loads beyond the system boundary from: 1. Reuse 2. Recycling 3. Energy recovery

Life-Cycle Stages as defined by EN 15978. Processes included in Tally modeling scope are shown in bold. Italics indicate optional processes.

Calculation Methodology

ENVIRONMENTAL IMPACT CATEGORIES

A characterization scheme translates all emissions and fuel use associated with the reference flow into quantities of categorized environmental impact. As the degree that the emissions will result in environmental harm depends on regional ecosystem conditions and the location in which they occur, the results are reported as impact potential. Potential impacts are reported in kilograms of equivalent relative contribution (eq) of an emission commonly associated with that form of environmental impact (e.g. kg CO₂eq).

The following list provides a description of environmental impact categories reported according to the TRACI 2.1 characterization scheme, the environmental impact model developed by the US EPA to quantify environmental impact risk associated with emissions to the environment in the United States. TRACI is the standard environmental impact reporting format for LCA in North America. Impacts associated with land use change and fresh water depletion are not included in TRACI 2.1. For more information on TRACI 2.1, reference Bare 2010, EPA 2012, and Guinée 2001. For further description of measurement of environmental impacts in LCA, see Simonen 2014.

Acidification Potential (AP)

kg SO₂eq

A measure of emissions that cause acidifying effects to the environment. The acidification potential is a measure of a molecule's capacity to increase the hydrogen ion (H⁺) concentration in the presence of water, thus decreasing the pH value. Potential effects include fish mortality, forest decline, and the deterioration of building materials.

Eutrophication Potential (EP)

kg Neq

A measure of the impacts of excessively high levels of macronutrients, the most important of which are nitrogen (N) and phosphorus (P). Nutrient enrichment may cause an undesirable shift in species composition and elevated biomass production in both aquatic and terrestrial ecosystems. In aquatic ecosystems, increased biomass production may lead to depressed oxygen levels caused by the additional consumption of oxygen in biomass decomposition.

Global Warming Potential (GWP)

kg CO₂eq

A measure of greenhouse gas emissions, such as carbon dioxide and methane. These emissions are causing an increase in the absorption of radiation emitted by the earth, increasing the natural greenhouse effect. This may, in turn, have adverse impacts on ecosystem health, human health, and material welfare.

Ozone Depletion Potential (ODP)

kg CFC-11eq

A measure of air emissions that contribute to the depletion of the stratospheric ozone layer. Depletion of the ozone leads to higher levels of UVB ultraviolet rays reaching the earth's surface with detrimental effects on humans and plants. As these impacts tend to be very small, ODP impacts can be difficult to calculate and are prone to a larger margin of error than the other impact categories.

Smog Formation Potential (SFP)

kg O₃eq

A measure of ground level ozone, caused by various chemical reactions between nitrogen oxides (NO_x) and volatile organic compounds (VOCs) in sunlight. Human health effects can result in a variety of respiratory issues, including increasing symptoms of bronchitis, asthma, and emphysema. Permanent lung damage may result from prolonged exposure to ozone. Ecological impacts include damage to various ecosystems and crop damage.

Primary Energy Demand (PED)

MJ (lower heating value)

A measure of the total amount of primary energy extracted from the earth. PED tracks energy resource use, not the environmental impacts associated with the resource use. PED is expressed in energy demand from non-renewable resources and from renewable resources. Efficiencies in energy conversion (e.g. power, heat, steam, etc.) are taken into account when calculating this result.

Non-Renewable Energy Demand

MJ (lower heating value)

A measure of the energy extracted from non-renewable resources (e.g. petroleum, natural gas, etc.) contributing to the PED. Non-renewable resources are those that cannot be regenerated within a human time scale. Efficiencies in energy conversion (e.g. power, heat, steam, etc.) are taken into account when calculating this result.

Renewable Energy Demand

MJ (lower heating value)

A measure of the energy extracted from renewable resources (e.g. hydropower, wind energy, solar power, etc.) contributing to the PED. Efficiencies in energy conversion (e.g. power, heat, steam, etc.) are taken into account when calculating this result.

LCI Data

END-OF-LIFE [C2-C4]

A Life Cycle Inventory(LCI) is a compilation and quantification of inputs and outputs for the reference unit. The following LCI provides a summary of all energy, construction, transportation, and material inputs present in the study. Materials are listed in alphabetical order along with a list of all Revit families and Tally entries in which they occur, along with any notes and system boundaries accompanying their database entries. Each entry lists the detailed scope for the LCI data sources used from the GaBi LCI database and identifies the LCI data source.

For LCI data sourced from an Environmental Product Declaration (EPD), the product manufacturer, EPD identification number, and Program Operator are listed. Where the LCI source does not provide data for all life cycle stages, default North American average values are used. This is of particular importance for European EPD sources, as EPD data are generally only provided for the product stage, and North American average values are used for the remaining life cycle stages.

Where specific quantities are associated with a data entry, such as user inputs, energy values, or material mass, the quantity is listed on the same line as the title of the entry.

TRANSPORTATION [A4]

Default transportation values are based on the three-digit material commodity code in the 2012 Commodity Flow Survey by the US Department of Transportation Bureau of Transportation Statistics and the US Department of Commerce where more specific industry-level transportation is not available.

Transportation by Barge

Scope:

The data set represents the transportation of 1 kg of material from the manufacturer location to the building site by barge.

LCI Source:

GLO: Average ship, 1500t payload capacity/ canal ts (2017)

US: Diesel mix at filling station ts (2014)

Transportation by Container Ship

Scope:

The data set represents the transportation of 1 kg of material from the manufacturer location to the building site by container ship.

LCI Source:

GLO: Container ship, 27500 dwt payload capacity, ocean going ts (2017)

US: Heavy fuel oil at refinery (0.3wt.% S) ts (2014)

Transportation by Rail

Scope:

The data set represents the transportation of 1 kg of material from the manufacturer location to the building site by cargo rail.

LCI Source:

GLO: Rail transport cargo - Diesel, average train, gross tonne weight 1000t / 726t payload capacity ts (2017)

US: Diesel mix at filling station ts (2014)

Transportation by Truck

Scope:

The data set represents the transportation of 1 kg of material from the manufacturer location to the building site by diesel truck.

LCI Source:

US: Truck - Trailer, basic enclosed / 45,000 lb payload - 8b ts (2017)

US: Diesel mix at filling station ts (2014)

LCI Data (continued)

END-OF-LIFE [C2-C4]

Specific end-of-life scenarios are detailed for each entry based on the US construction and demolition waste treatment methods and rates in the 2016 WARM Model by the US Environmental Protection Agency except where otherwise specified. Heterogeneous assemblies are modeled using the appropriate methodologies for the component materials.

End-of-Life Landfill

Scope:

Materials for which no recycling or incineration rates are known, no recycling occurs within the US at a commercial scale, or which are unable to be recycled are landfilled. This includes glass, drywall, insulation, and plastics. The solids contents of coatings, sealants, and paints are assumed to go to landfill, while the solvents or water evaporate during installation. Where the landfill contains biodegradable material, the energy recovered from landfill gas utilization is reflected as a credit in Module D.

LCI Source:

US: Glass/inert on landfill ts (2017)
US: Biodegradable waste on landfill, post-consumer ts (2017)
US: Plastic waste on landfill, post-consumer ts (2017)

Concrete End-of-Life

Scope:

Concrete (or other masonry products) are recycled into aggregate or general fill material or they are landfilled. It is assumed that 55% of the concrete is recycled. Module D accounts for both the credit associated with off-setting the production aggregate and the burden of the grinding energy required for processing.

LCI Source:

US: Diesel mix at refinery ts (2014)
GLO: Fork lifter (diesel consumption) ts (2016)
EU - 28 Gravel 2/32 ts (2017)
US: Glass/inert on landfill ts (2017)

Metals End-of-Life

Scope:

Metal products are modeled using the avoided burden approach. The recycling rate at end of life is used to determine how much secondary metal can be recovered after having subtracted any scrap input into manufacturing (net scrap). Net scrap results in an environmental credit in Module D for the corresponding share of the primary burden that can be allocated to the subsequent product system using secondary material as an input. If the value in Module D reflects an environmental burden, then the original product (A1-A3) contains more secondary material than is recovered.

LCI Source:

Aluminum - RNA: Primary Aluminum Ingot AA/ts (2010)
Aluminum - RNA: Secondary Aluminum Ingot AA/ts (2010)
Brass - GLO: Zinc mix ts (2012)
Brass - GLO: Copper (99.99% cathode) ICA (2013)
Brass - EU-28: Brass (CuZn20) ts (2017)
Copper - DE: Recycling potential copper sheet ts (2016)
Steel - GLO: Value of scrap worldsteel (2014)
Zinc - GLO: Special high grade zinc IZA (2012)

Wood End-of-Life

Scope:

End of Life waste treatment methods and rates for wood are based on the 2014 Municipal Solid Waste and Construction Demolition Wood Waste Generation and Recovery in the United States report by Dovetail Partners, Inc. It is assumed that 65.5% of wood is sent to landfill, 17.5% to incineration, and 17.5% to recovery.

LCI Source:

US: Untreated wood in waste incineration plant ts (2017)
US: Wood product (OSB, particle board) waste in waste incineration plant ts (2017)
US: Wood products (OSB, particle board) on landfill, post-consumer ts (2017)
US: Untreated wood on landfill, post-consumer ts (2017)
RNA: Softwood lumber CORRIM (2011)

LCI Data

PRODUCT [A1-A3]

Materials and components are listed in alphabetical order along with a list of all Revit families and Tally entries in which they occur. The masses given here refer to the quantity of each material used over the building's life-cycle, which includes both Product [A1-A3] and Use [B2-B5] stages.

Additional provided data describing scope boundaries for each life cycle stage may be useful for interpretation of the impacts associated with the specific material or component. Each material or component is listed with its service life, or period of time after installation it is expected to meet the service requirements prior to replacement or repair. This value is indicated in parentheses next to the mass of the material associated with the listed Revit family. Values for transportation distance or service life shown with an asterisk (*) indicate user-defined changes to default values. Values for service life shown with a dagger (†) indicate materials identified by the modeler as existing or salvaged.

Domestic softwood, US, AWC - EPD	10,214.5 kg
Used in the following Revit families: Montante retangular	10,214.5 kg (30 yrs)
Used in the following Tally entries: Wood framing	
Description: Kiln-dried and planed softwood dimensional lumber for standard framing or planking. Industry-wide EPD from the American Wood Council.	
Life Cycle Inventory: See EPD	
Product Scope: Cradle to gate	
Transportation Distance: By truck: 383 km	
End-of-Life Scope: 14.5% Recovered 22% Incinerated with energy recovery 63.5% Landfilled (wood product waste)	
Module D Scope: Recovered wood products credited as avoided burden.	
LCI Source: RNA: Softwood lumber CORRIM (2011)	
EPD Source: 13CA24184.102.1	
EPD Designation Holder: American Wood Council and Canadian Wood Council	
EPD Program Operator: UL Environment	
EPD Expiration: 16/04/2019	

Fasteners, stainless steel	60.5 kg
Used in the following Revit families: Telha Cerâmica Tipo Francesa 15cm	60.5 kg (60 yrs)
Used in the following Tally entries: Clay roofing tile	
Description: Stainless steel part, appropriate for use as fasteners and specialized hardware (bolts, rails, clips, etc.). Data based on industry-wide EPDs for primary and secondary metal from the World Steel Association.	
Life Cycle Inventory: 100% Stainless steel	
Product Scope: Cradle to gate	
Transportation Distance: By truck: 1001 km	
End-of-Life Scope: 98% Recovered	

2% Landfilled (inert material)

Module D Scope:
Product has 58% scrap input while remainder is processed and credited as avoided burden

LCI Source:
RER: Stainless steel Quarto plate (304) Eurofer (2010)
GLO: Steel turning ts (2017)
US: Electricity grid mix ts (2014)
RER: Stainless steel flat product (304) - value of scrap Eurofer (2010)

Galvanized steel	2,927.7 kg
Used in the following Revit families: Montante retangular	2,927.7 kg (60 yrs)
Used in the following Tally entries: Steel, C-H-stud metal framing	
Description: Hot dipped galvanized steel profile, for use with cladding systems.	
Life Cycle Inventory: 100% Steel, hot dip galvanized	
Product Scope: Cradle to gate	
Transportation Distance: By truck: 431 km	
End-of-Life Scope: 98% Recovered 2% Landfilled (inert material)	
Module D Scope: Product has 44% scrap input while remainder is processed and credited as avoided burden	
LCI Source: RNA: Steel hot dip galvanized worldsteel (2007) GLO: Steel sheet stamping and bending (5% loss) ts (2014) US: Electricity grid mix ts (2014) US: Lubricants at refinery ts (2014) GLO: Compressed air 7 bar (medium power consumption) ts (2014) US: Metal roll forming M CA (2010) GLO: Value of scrap worldsteel (2014)	

Mineral wool, low density, NAIMA - EPD	3,778.7 kg
Used in the following Revit families: Isolamento Telhado	3,778.7 kg (60 yrs)
Used in the following Tally entries: Mineral wool, board, generic	
Description: Rockwool (mineral wool) board light density. Industry-wide EPD from the North America Insulation Manufacturers Association. EPD representative of conditions in North America.	
Life Cycle Inventory: See EPD	
Product Scope: Cradle to gate	
Transportation Distance: By truck: 172 km	
End-of-Life Scope: 100% Landfilled (inert waste)	
LCI Source: US: Rock board insulation (light density) NAIMA (2007)	
EPD Source: 4786060412.102.1	
EPD Designation Holder: North American Insulation Manufacturer's Association (NAIMA)	
EPD Program Operator: UL Environment	
EPD Expiration: 08/11/2018	

LCI Data (continued)

Roofing tiles, clay **55,348.8 kg**

Used in the following Revit families:

Telha Cerâmica Tipo Francesa 15cm 55,348.8 kg (60 yrs)

Used in the following Tally entries:

Clay roofing tile

Description:

Unglazed, low profile or flat extruded clay tile. Tile manufacturing inclusive of kiln firing and colorant. Self adhering asphalt felt underlay not included in entry.

Life Cycle Inventory:

100% Stoneware tile

Product Scope:

Cradle to gate

Transportation Distance:

By truck: 1249 km

End-of-Life Scope:

55% recycled into coarse aggregate

45% landfilled (inert material)

Module D Scope:

Avoided burden credit for coarse aggregate, includes grinding energy

LCI Source:

DE: Stoneware tiles, unglazed (EN15804 A1-A3) ts (2017)

APÊNDICE H – RELATÓRIO TALLY PARA EDIFICAÇÃO

Trabalho de Conclusão de Curso

Avaliação de Ciclo de Vida da Edificação

07/11/2019

Report Summary

Created with Tally

Non-commercial Version 2018.09.27.01

Author Raísa Machado Rinkevicius
Company Universidade do Vale do Rio dos Sinos
Date 07/11/2019

Project Trabalho de Conclusão de Curso
Location Enter address here
Gross Area 1.011,35 m²
Building Life 60

Goal and Scope of Assessment

O objetivo desse estudo é realizar uma análise comparativa entre diferentes sistemas de envoltória (vedações verticais externas e cobertura) do projeto selecionado. o escopo da ACV engloba todo o ciclo de vida da edificação, ou seja, será realizada do berço ao túmulo, excluindo-se apenas as etapas de canteiro (A5) e uso operacional de energia e água (B6 e B7).

Boundaries Cradle to grave, inclusive of biogenic carbon; see appendix for a full list of materials and processes

On-site Construction [A5] Not included

Operational Energy [B6] Not included

Environmental Impact Totals	Product Stage [A1-A3]	Construction Stage [A4]	Use Stage [B2-B5]	End of Life Stage [C2-C4]	Module D [D]
Global Warming (kg CO ₂ eq)	188,164	6,156	3,323	23,865	7,678
Acidification (kg SO ₂ eq)	486.5	28.53	62.03	95.32	-1.971E-004
Eutrophication (kg Neq)	32.73	2.323	3.164	5.480	0,4997
Smog Formation (kg O ₃ eq)	8,691	942.6	744.5	1,727	223.1
Ozone Depletion (kg CFC-11eq)	8.010E-005	2.108E-010	4.374E-008	3.391E-009	-6.723E-005
Primary Energy (MJ)	1,802,324	89,525	165,779	314,990	18,243
Non-renewable Energy (MJ)	1,595,593	87,383	102,531	294,539	52,987
Renewable Energy (MJ)	206,763	2,165	63,304	20,784	-34,689
Environmental Impacts / Area					
Global Warming (kg CO ₂ eq/m ²)	186.1	6.087	3.286	23.60	7.592
Acidification (kg SO ₂ eq/m ²)	0,4811	0,02821	0,06134	0,09425	-1.949E-007
Eutrophication (kg Neq/m ²)	0,03236	0,002297	0,003128	0,005418	4.941E-004
Smog Formation (kg O ₃ eq/m ²)	8.594	0,932	0,7362	1.707	0,2206
Ozone Depletion (kg CFC-11eq/m ²)	7.920E-008	2.085E-013	4.325E-011	3.353E-012	-6.647E-008
Primary Energy (MJ/m ²)	1,782	88.52	163.9	311.5	18.04
Non-renewable Energy (MJ/m ²)	1,578	86.40	101.4	291.2	52.39
Renewable Energy (MJ/m ²)	204.4	2.141	62.59	20.55	-34.3

Results per Life Cycle Stage

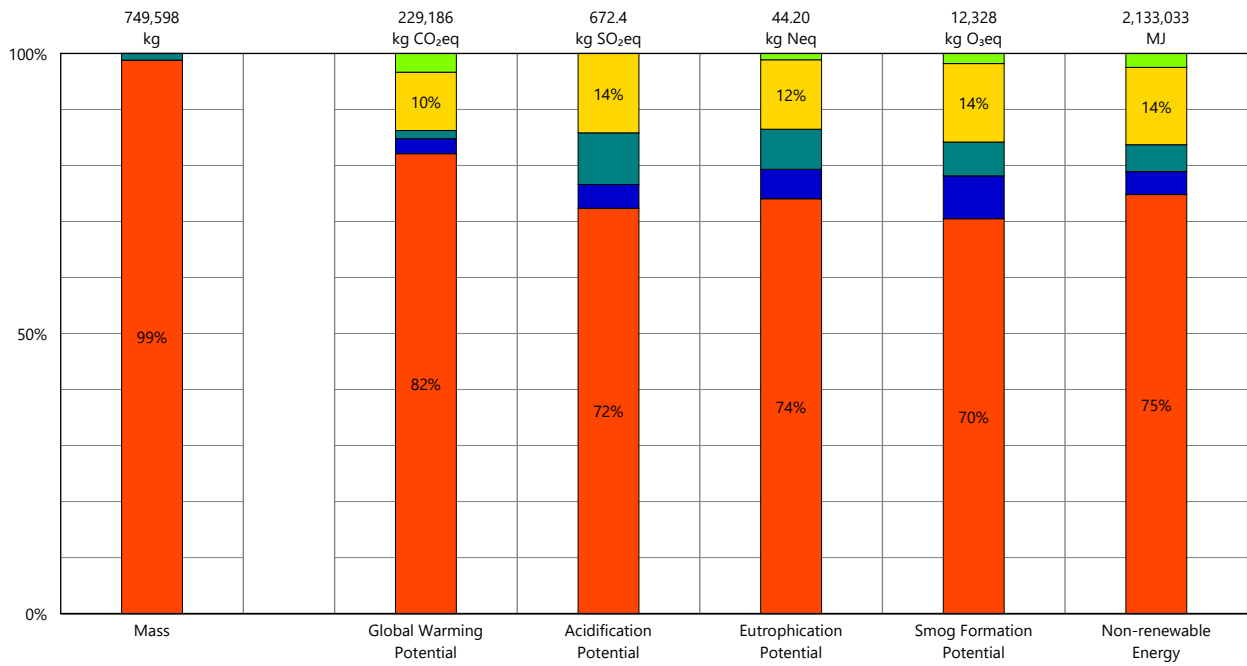

Legend

Life Cycle Stages

- Product [A1-A3]
- Transportation [A4]
- Maintenance and Replacement [B2-B5]
- End of Life [C2-C4]
- Module D [D]

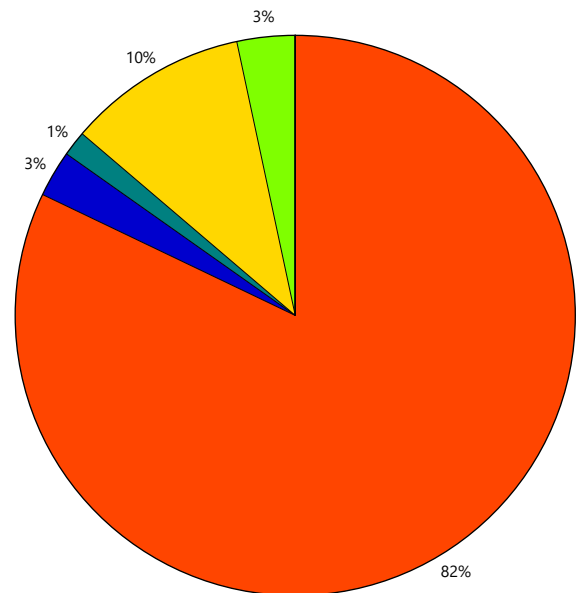

Global Warming Potential

Results per Life Cycle Stage, itemized by Division

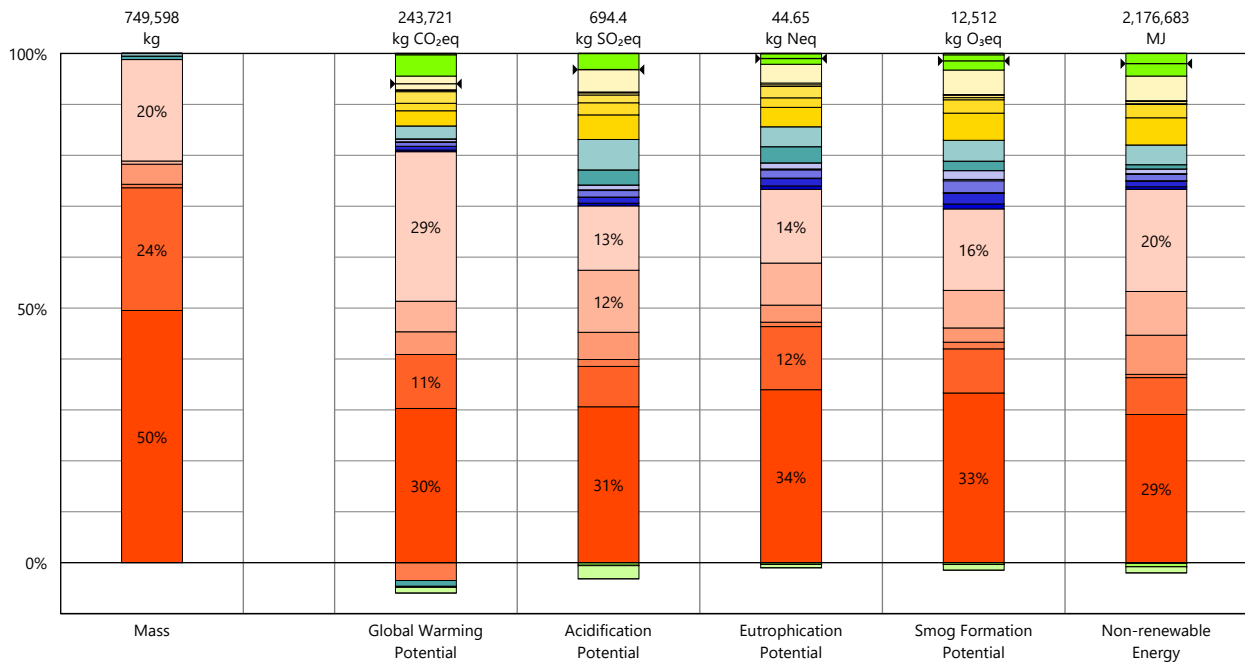

Legend

↔ Net value (impacts + credits)

Product [A1-A3]

- 03 - Concrete
- 04 - Masonry
- 06 - Wood/Plastics/Composites
- 07 - Thermal and Moisture Protection
- 08 - Openings and Glazing
- 09 - Finishes

Transportation [A4]

- 03 - Concrete
- 04 - Masonry
- 06 - Wood/Plastics/Composites
- 07 - Thermal and Moisture Protection
- 08 - Openings and Glazing
- 09 - Finishes

Maintenance and Replacement [B2-B5]

- 03 - Concrete
- 04 - Masonry
- 06 - Wood/Plastics/Composites
- 07 - Thermal and Moisture Protection
- 08 - Openings and Glazing
- 09 - Finishes

End of Life [C2-C4]

- 03 - Concrete
- 04 - Masonry
- 06 - Wood/Plastics/Composites
- 07 - Thermal and Moisture Protection
- 08 - Openings and Glazing
- 09 - Finishes

Module D [D]

- 03 - Concrete
- 04 - Masonry
- 06 - Wood/Plastics/Composites
- 07 - Thermal and Moisture Protection
- 08 - Openings and Glazing
- 09 - Finishes

Results per Division

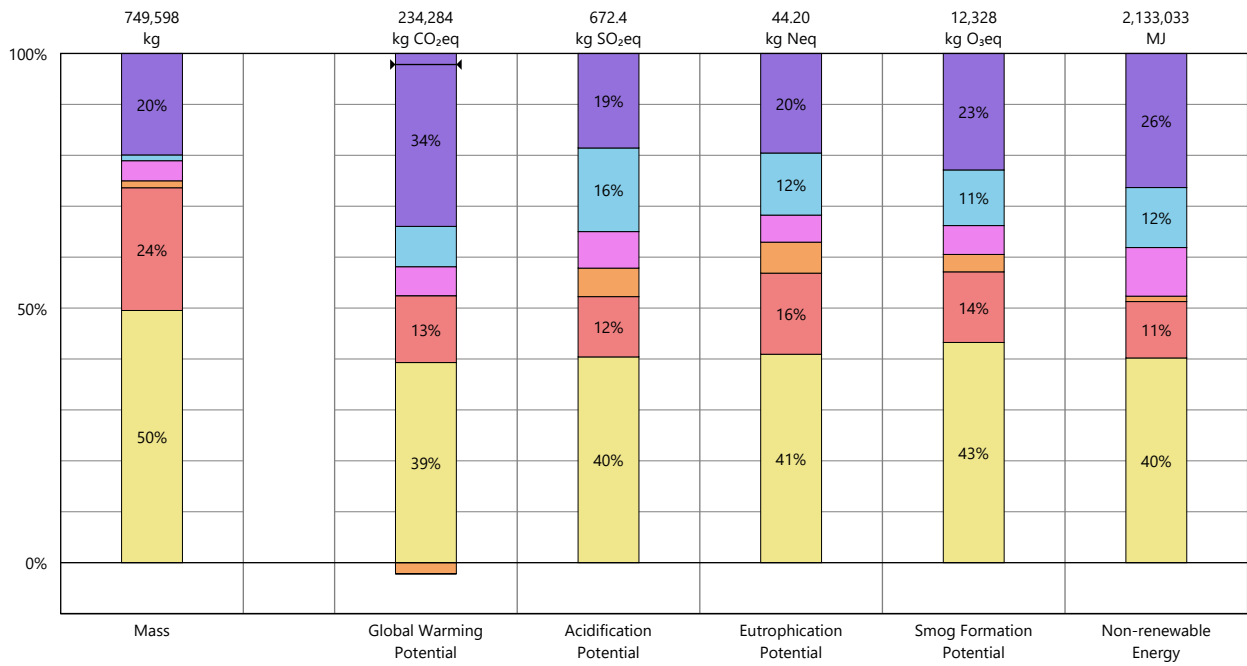

Legend

↔ Net value (impacts + credits)

Divisions

- 03 - Concrete
- 04 - Masonry
- 06 - Wood/Plastics/Composites
- 07 - Thermal and Moisture Protection
- 08 - Openings and Glazing
- 09 - Finishes

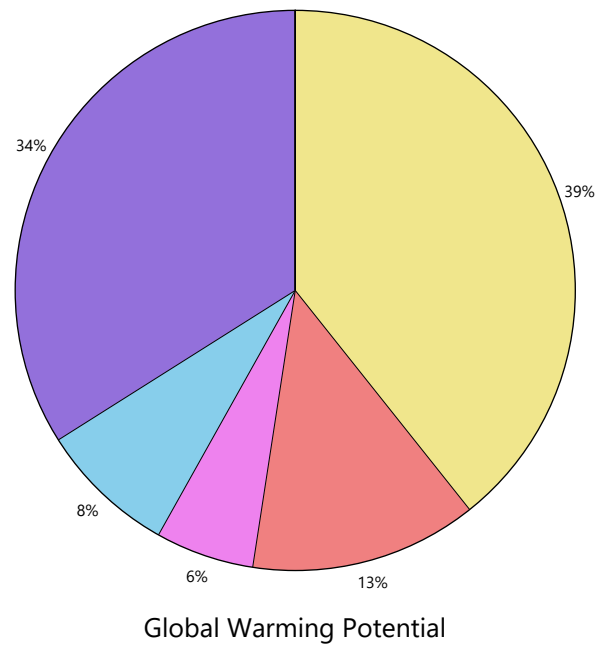

Results per Division, itemized by Tally Entry

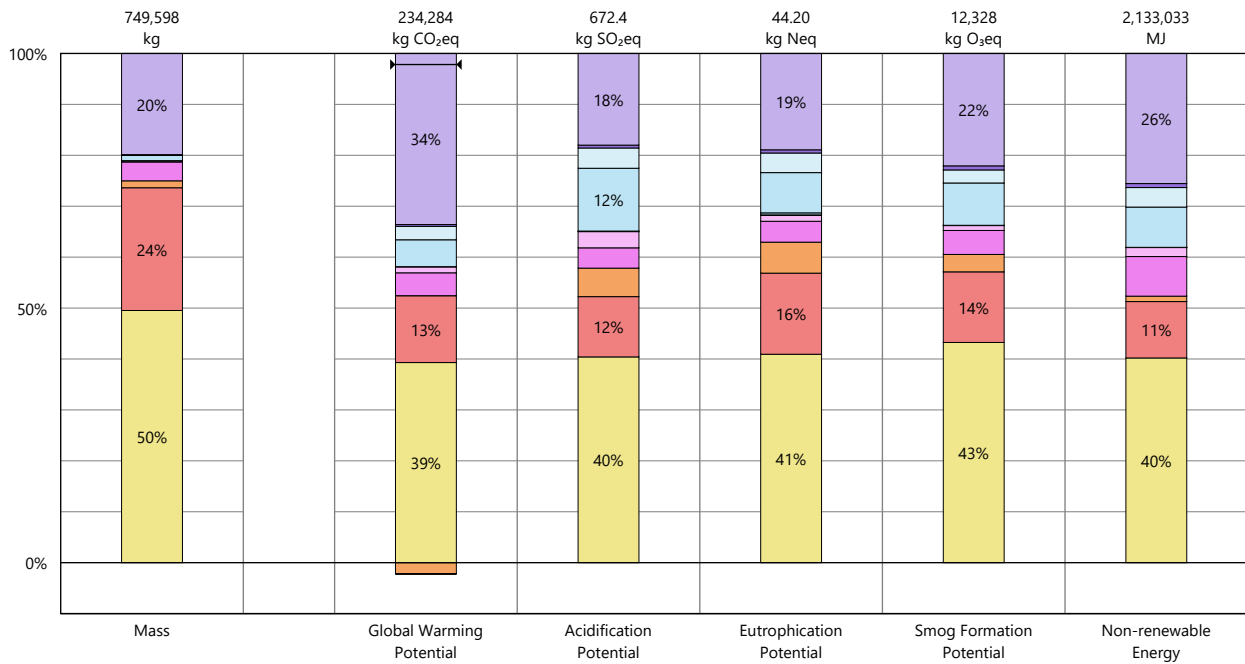

Legend

↔ Net value (impacts + credits)

03 - Concrete

Cast-in-place concrete, structural concrete, 3001-4000 psi

04 - Masonry

Hollow-core CMU

06 - Wood/Plastics/Composites

Wood framing

07 - Thermal and Moisture Protection

Clay roofing tile

Mineral wool, board, generic

08 - Openings and Glazing

Door frame, wood

Door, exterior, wood, solid core

Glazing, monolithic sheet

Window frame, aluminum

09 - Finishes

Paint

Portland cement stucco

Results per Division, itemized by Material

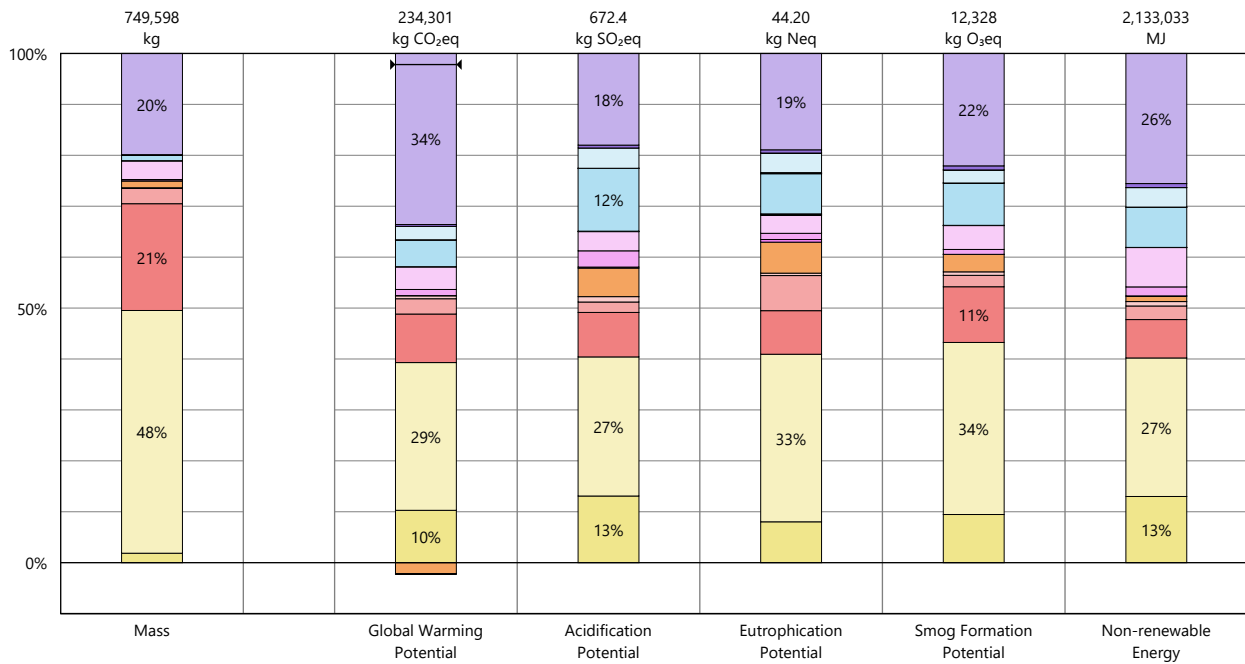

Legend

↔ Net value (impacts + credits)

03 - Concrete

- Steel, fabricated steel reinforcement, CRSI - EPD
- Structural concrete, 3001-4000 psi, 20-29% fly ash

04 - Masonry

- Concrete masonry unit (CMU), hollow-core
- Lime mortar (Mortar type K)
- Steel, reinforcing rod

06 - Wood/Plastics/Composites

- Domestic softwood, US, AWC - EPD

07 - Thermal and Moisture Protection

- Fasteners, stainless steel
- Mineral wool, low density, NAIMA - EPD
- Roofing tiles, clay

08 - Openings and Glazing

- Door frame, wood, no door
- Door, exterior, wood, solid core
- Fasteners, galvanized steel
- Glazing, monolithic sheet, tempered
- Hardware, aluminum
- Steel door hinge
- Window frame, aluminum, powder-coated, divided operable, thermal break
- Wood stain, water based

09 - Finishes

- Paint, exterior acrylic latex
- Stucco, portland cement

Results per Revit Category

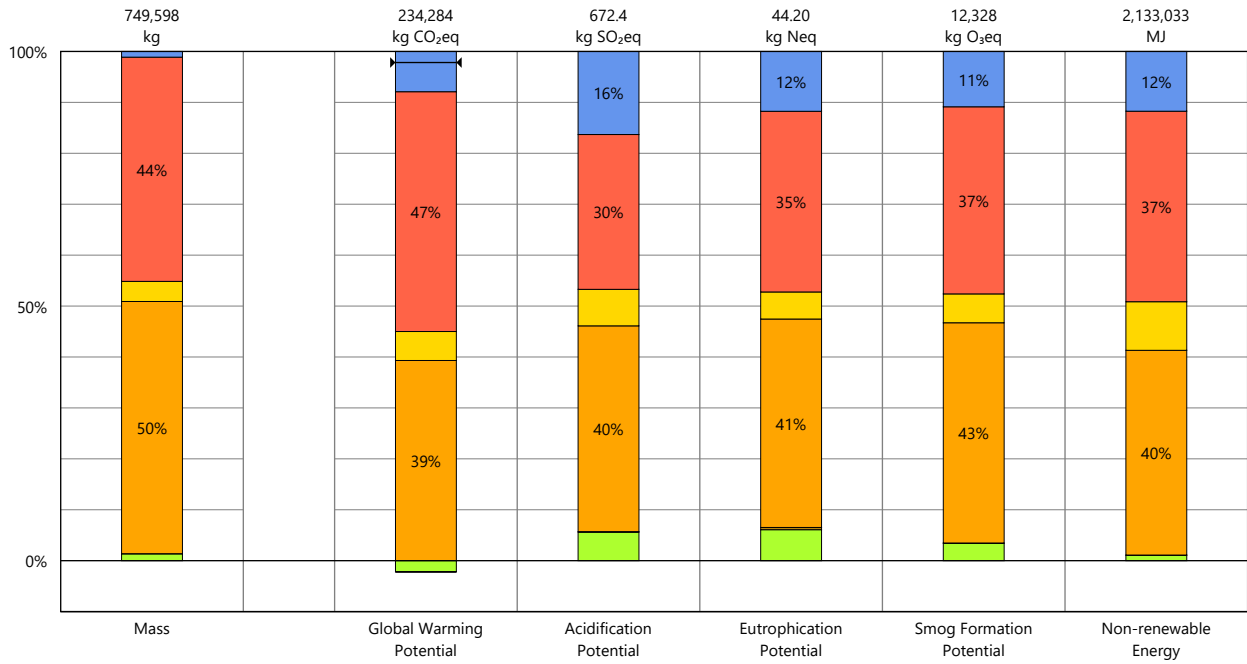

Legend

↔ Net value (impacts + credits)

Revit Categories

- Curtain Wall Mullions
- Doors
- Floors
- Roofs
- Walls
- Windows

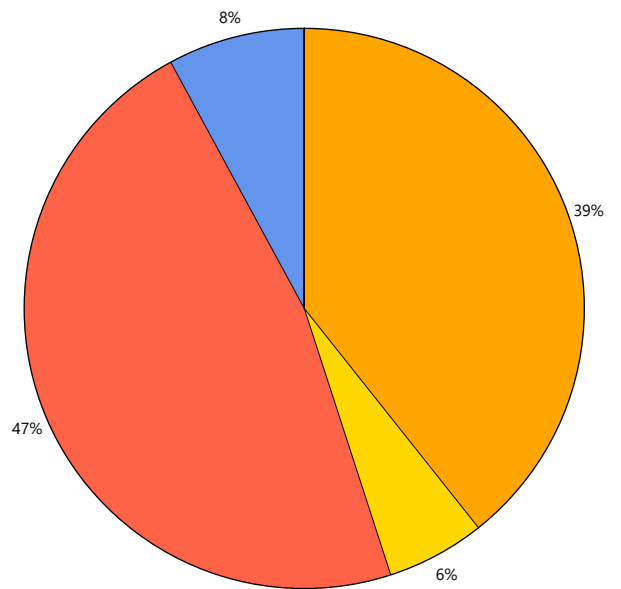

Global Warming Potential

Results per Revit Category, itemized by Family

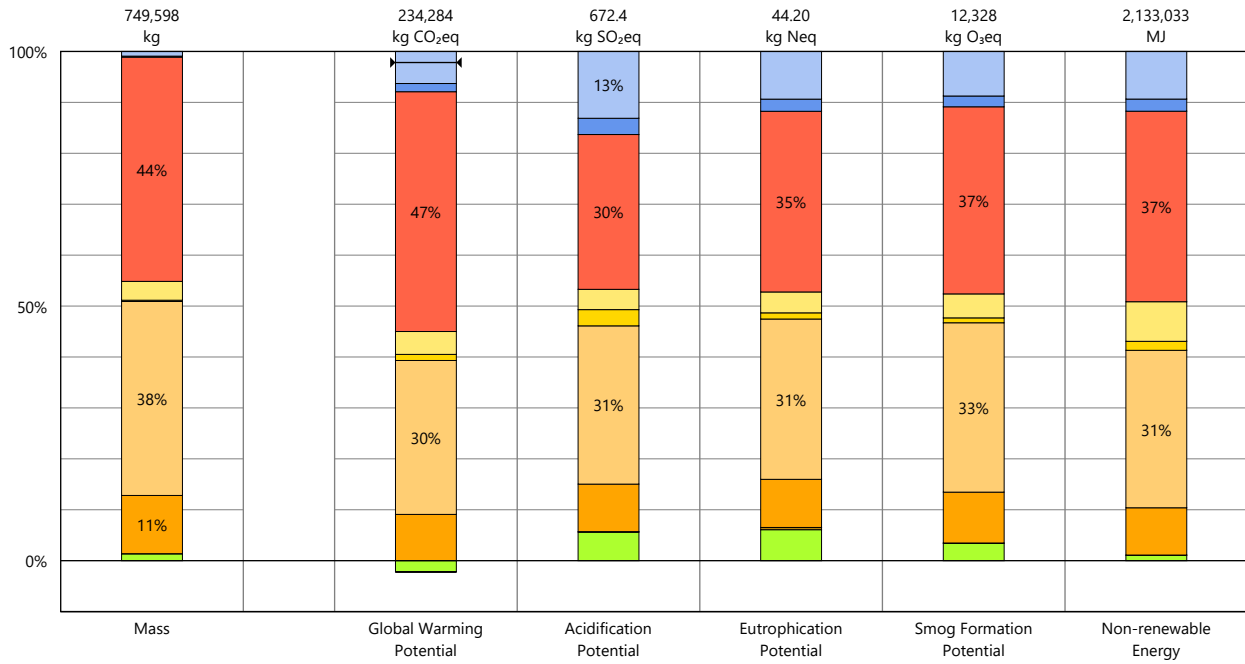

Legend

↔ Net value (impacts + credits)

Curtain Wall Mullions

Montante retangular

Doors

Porta de Abrir

Floors

Concreto Maciço_Exterior_ 10cm

Concreto Maciço_Interior_ 10cm

Roofs

Isolamento Telhado

Telha Cerâmica Tipo Francesa 15cm

Walls

COMP.2_Bloco Concreto 14cm + Argamassa Ext. 2,5cm + Argamassa Int. 1,0cm

Windows

Janela Basculante

Janela de Correr

Calculation Methodology

LIFE CYCLE ASSESSMENT METHODS

The following provides a description of terms and methods associated with the use of Tally to conduct life cycle assessment for construction works and construction products. Tally methodology is consistent with LCA standards ISO 14040-14044, ISO 21930:2017, ISO 21931:2010, EN 15804:2012, and EN 15978:2011. For more information about LCA, please refer to these standards or visit www.choosetally.com.

Studied objects

The life cycle assessment (LCA) results reported represent an analysis of a single building, multiple buildings, or a comparative analysis of two or more building design options. The assessment may represent the complete architectural, structural, and finish systems of the building(s) or a subset of those systems. This may be used to compare the relative environmental impacts associated with building components or for comparative study with one or more reference buildings. Design options may represent a full or partial building across various stages of the design process, or they may represent multiple schemes of a full or partial building that are being compared to one another across a range of evaluation criteria.

Functional unit and reference unit

A functional unit is the quantified performance of a product, building, or system that defines the object of the study. The functional unit of a single building should include the building type (e.g. office, factory), relevant technical and functional requirements (e.g. regulatory requirements, energy performance), pattern of use (e.g. occupancy, usable floor area), and the required service life. For a design option comparison of a partial building, the functional unit is the complete set of building systems or products that perform a given function. It is the responsibility of the modeler to assure that reference buildings or design options are functionally equivalent in terms of scope and relevant performance. The expected life of the building has a default value of 60 years and can be modified by the modeler.

The reference unit is the full collection of processes and materials required to produce a building or portion thereof and is quantified according to the given goal and scope of the assessment over the full life of the building. If construction impacts are included in the assessment, the reference unit also includes the energy, water, and fuel consumed on the building site during construction. If operational energy is included in the assessment, the reference unit includes the electrical and thermal energy consumed on site over the life of the building.

Data source

Tally utilizes a custom designed LCA database that combines material attributes, assembly details, and architectural specifications with environmental impact data resulting from the collaboration between KieranTimberlake and thinkstep. LCA modeling was conducted in GaBi 8.5 using GaBi 2018 databases and in accordance with [GaBi databases and modeling principles](#).

The data used are intended to represent the US and the year 2017. Where representative data were unavailable, proxy data were used. The datasets used, their geographic region, and year of reference are listed for each entry. An effort was made to choose proxy datasets that are technologically consistent with the relevant entry.

Data quality and uncertainty

Uncertainty in results can stem from both the data used and their application. Data quality is judged by: its measured, calculated, or estimated precision; its completeness, such as unreported emissions; its consistency, or degree of uniformity of the methodology applied on a study serving as a data source; and geographical, temporal, and technological representativeness. The [GaBi LCI databases](#) have been used in LCA models worldwide in both industrial and scientific applications. These LCI databases have additionally been used both as internal and critically reviewed and published studies. Uncertainty introduced by the use of proxy data is reduced by using technologically, geographically, and/or temporally similar data. It is the responsibility of the modeler to appropriately apply the predefined material entries to the building under study.

System boundaries and delimitations

The analysis accounts for the full cradle to grave life cycle of the design options studied across all life cycle stages, including material manufacturing, maintenance and replacement, and eventual end of life. Optionally, the construction impacts and operational energy of the building can be included within the scope. Product stage impacts are excluded for materials and components indicated as existing or salvaged by the modeler. The modeler defines whether the boundary includes or excludes the flow of biogenic carbon, which is the carbon absorbed and generated by biological sources (e.g. trees, algae) rather than from fossil resources.

Architectural materials and assemblies include all materials required for the product's manufacturing and use including hardware, sealants, adhesives, coatings, and finishing. The materials are included up to a 1% cut-off factor by mass except for known materials that have high environmental impacts at low levels. In these cases, a 1% cut-off was implemented by impact.

Calculation Methodology

LIFE CYCLE STAGES

The following describes the scope and system boundaries used to define each stage of the life cycle of a building or building product, from raw material acquisition to final disposal. For products listed in Tally as Environmental Product Declarations (EPD), the full life cycle impacts are included, even if the published EPD only includes the Product stage [A1-A3].

Product [EN 15978 A1 - A3]

This encompasses the full manufacturing stage, including raw material extraction and processing, intermediate transportation, and final manufacturing and assembly. The product stage scope is listed for each entry, detailing any specific inclusions or exclusions that fall outside of the cradle to gate scope. Infrastructure (buildings and machinery) required for the manufacturing and assembly of building materials are not included and are considered outside the scope of assessment.

Transportation [EN 15978 A4]

This counts transportation from the manufacturer to the building site during the construction stage and can be modified by the modeler.

Construction Installation [EN 15978 A5] (Optional)

This includes the anticipated or measured energy and water consumed on-site during the construction installation process, as specified by the modeler.

Maintenance and Replacement [EN 15978 B2-B5]

This encompasses the replacement of materials in accordance with their expected service life. This includes the end of life treatment of the existing products as well as the cradle to gate manufacturing and transportation to site of the replacement products. The service life is specified separately for each product. Refurbishment of materials marked as existing or salvaged by the modeler is also included.

Operational Energy [EN 15978 B6] (Optional)

This is based on the anticipated or measured energy and natural gas consumed at the building site over the lifetime of the building, as indicated by the modeler.

End of Life [EN 15978 C2-C4]

This includes the relevant material collection rates for recycling, processing requirements for recycled materials, incineration rates, and landfilling rates. The impacts associated with landfilling are based on average material properties, such as plastic waste, biodegradable waste, or inert material. Stage C2 encompasses the transport from the construction site to end-of-life treatment based on national averages. Stages C3-C4 account for waste processing and disposal, i.e., impacts associated with landfilling or incineration.

Module D [EN 15978 D]

This accounts for reuse potentials that fall beyond the system boundary, such as energy recovery and recycling of materials. Along with processing requirements, the recycling of materials is modeled using an avoided burden approach, where the burden of primary material production is allocated to the subsequent life cycle based on the quantity of recovered secondary material. Incineration of materials includes credit for average US energy recovery rates.

PRODUCT	CONSTRUCTION	USE	END-OF-LIFE	MODULE D
A1. Extraction A2. Transport (to factory) A3. Manufacturing	A4. Transport (to site) A5. Construction Installation	B1. Use B2. Maintenance B3. Repair B4. Replacement B5. Refurbishment B6. Operational energy B7. Operational water	C1. Demolition C2. Transport (to disposal) C3. Waste processing C4. Disposal	D. Benefits and loads beyond the system boundary from: 1. Reuse 2. Recycling 3. Energy recovery

Life-Cycle Stages as defined by EN 15978. Processes included in Tally modeling scope are shown in bold. Italics indicate optional processes.

Calculation Methodology

ENVIRONMENTAL IMPACT CATEGORIES

A characterization scheme translates all emissions and fuel use associated with the reference flow into quantities of categorized environmental impact. As the degree that the emissions will result in environmental harm depends on regional ecosystem conditions and the location in which they occur, the results are reported as impact potential. Potential impacts are reported in kilograms of equivalent relative contribution (eq) of an emission commonly associated with that form of environmental impact (e.g. kg CO₂eq).

The following list provides a description of environmental impact categories reported according to the TRACI 2.1 characterization scheme, the environmental impact model developed by the US EPA to quantify environmental impact risk associated with emissions to the environment in the United States. TRACI is the standard environmental impact reporting format for LCA in North America. Impacts associated with land use change and fresh water depletion are not included in TRACI 2.1. For more information on TRACI 2.1, reference Bare 2010, EPA 2012, and Guinée 2001. For further description of measurement of environmental impacts in LCA, see Simonen 2014.

Acidification Potential (AP)

kg SO₂eq

A measure of emissions that cause acidifying effects to the environment. The acidification potential is a measure of a molecule's capacity to increase the hydrogen ion (H⁺) concentration in the presence of water, thus decreasing the pH value. Potential effects include fish mortality, forest decline, and the deterioration of building materials.

Eutrophication Potential (EP)

kg Neq

A measure of the impacts of excessively high levels of macronutrients, the most important of which are nitrogen (N) and phosphorus (P). Nutrient enrichment may cause an undesirable shift in species composition and elevated biomass production in both aquatic and terrestrial ecosystems. In aquatic ecosystems, increased biomass production may lead to depressed oxygen levels caused by the additional consumption of oxygen in biomass decomposition.

Global Warming Potential (GWP)

kg CO₂eq

A measure of greenhouse gas emissions, such as carbon dioxide and methane. These emissions are causing an increase in the absorption of radiation emitted by the earth, increasing the natural greenhouse effect. This may, in turn, have adverse impacts on ecosystem health, human health, and material welfare.

Ozone Depletion Potential (ODP)

kg CFC-11eq

A measure of air emissions that contribute to the depletion of the stratospheric ozone layer. Depletion of the ozone leads to higher levels of UVB ultraviolet rays reaching the earth's surface with detrimental effects on humans and plants. As these impacts tend to be very small, ODP impacts can be difficult to calculate and are prone to a larger margin of error than the other impact categories.

Smog Formation Potential (SFP)

kg O₃eq

A measure of ground level ozone, caused by various chemical reactions between nitrogen oxides (NO_x) and volatile organic compounds (VOCs) in sunlight. Human health effects can result in a variety of respiratory issues, including increasing symptoms of bronchitis, asthma, and emphysema. Permanent lung damage may result from prolonged exposure to ozone. Ecological impacts include damage to various ecosystems and crop damage.

Primary Energy Demand (PED)

MJ (lower heating value)

A measure of the total amount of primary energy extracted from the earth. PED tracks energy resource use, not the environmental impacts associated with the resource use. PED is expressed in energy demand from non-renewable resources and from renewable resources. Efficiencies in energy conversion (e.g. power, heat, steam, etc.) are taken into account when calculating this result.

Non-Renewable Energy Demand

MJ (lower heating value)

A measure of the energy extracted from non-renewable resources (e.g. petroleum, natural gas, etc.) contributing to the PED. Non-renewable resources are those that cannot be regenerated within a human time scale. Efficiencies in energy conversion (e.g. power, heat, steam, etc.) are taken into account when calculating this result.

Renewable Energy Demand

MJ (lower heating value)

A measure of the energy extracted from renewable resources (e.g. hydropower, wind energy, solar power, etc.) contributing to the PED. Efficiencies in energy conversion (e.g. power, heat, steam, etc.) are taken into account when calculating this result.

LCI Data

END-OF-LIFE [C2-C4]

A Life Cycle Inventory (LCI) is a compilation and quantification of inputs and outputs for the reference unit. The following LCI provides a summary of all energy, construction, transportation, and material inputs present in the study. Materials are listed in alphabetical order along with a list of all Revit families and Tally entries in which they occur, along with any notes and system boundaries accompanying their database entries. Each entry lists the detailed scope for the LCI data sources used from the GaBi LCI database and identifies the LCI data source.

For LCI data sourced from an Environmental Product Declaration (EPD), the product manufacturer, EPD identification number, and Program Operator are listed. Where the LCI source does not provide data for all life cycle stages, default North American average values are used. This is of particular importance for European EPD sources, as EPD data are generally only provided for the product stage, and North American average values are used for the remaining life cycle stages.

Where specific quantities are associated with a data entry, such as user inputs, energy values, or material mass, the quantity is listed on the same line as the title of the entry.

TRANSPORTATION [A4]

Default transportation values are based on the three-digit material commodity code in the 2012 Commodity Flow Survey by the US Department of Transportation Bureau of Transportation Statistics and the US Department of Commerce where more specific industry-level transportation is not available.

Transportation by Barge

Scope:

The data set represents the transportation of 1 kg of material from the manufacturer location to the building site by barge.

LCI Source:

GLO: Average ship, 1500t payload capacity/ canal ts (2017)

US: Diesel mix at filling station ts (2014)

Transportation by Container Ship

Scope:

The data set represents the transportation of 1 kg of material from the manufacturer location to the building site by container ship.

LCI Source:

GLO: Container ship, 27500 dwt payload capacity, ocean going ts (2017)

US: Heavy fuel oil at refinery (0.3wt.% S) ts (2014)

Transportation by Rail

Scope:

The data set represents the transportation of 1 kg of material from the manufacturer location to the building site by cargo rail.

LCI Source:

GLO: Rail transport cargo - Diesel, average train, gross tonne weight 1000t / 726t payload capacity ts (2017)

US: Diesel mix at filling station ts (2014)

Transportation by Truck

Scope:

The data set represents the transportation of 1 kg of material from the manufacturer location to the building site by diesel truck.

LCI Source:

US: Truck - Trailer, basic enclosed / 45,000 lb payload - 8b ts (2017)

US: Diesel mix at filling station ts (2014)

LCI Data (continued)

END-OF-LIFE [C2-C4]

Specific end-of-life scenarios are detailed for each entry based on the US construction and demolition waste treatment methods and rates in the 2016 WARM Model by the US Environmental Protection Agency except where otherwise specified. Heterogeneous assemblies are modeled using the appropriate methodologies for the component materials.

End-of-Life Landfill

Scope:

Materials for which no recycling or incineration rates are known, no recycling occurs within the US at a commercial scale, or which are unable to be recycled are landfilled. This includes glass, drywall, insulation, and plastics. The solids contents of coatings, sealants, and paints are assumed to go to landfill, while the solvents or water evaporate during installation. Where the landfill contains biodegradable material, the energy recovered from landfill gas utilization is reflected as a credit in Module D.

LCI Source:

US: Glass/inert on landfill ts (2017)
 US: Biodegradable waste on landfill, post-consumer ts (2017)
 US: Plastic waste on landfill, post-consumer ts (2017)

Concrete End-of-Life

Scope:

Concrete (or other masonry products) are recycled into aggregate or general fill material or they are landfilled. It is assumed that 55% of the concrete is recycled. Module D accounts for both the credit associated with off-setting the production aggregate and the burden of the grinding energy required for processing.

LCI Source:

US: Diesel mix at refinery ts (2014)
 GLO: Fork lifter (diesel consumption) ts (2016)
 EU - 28 Gravel 2/32 ts (2017)
 US: Glass/inert on landfill ts (2017)

Metals End-of-Life

Scope:

Metal products are modeled using the avoided burden approach. The recycling rate at end of life is used to determine how much secondary metal can be recovered after having subtracted any scrap input into manufacturing (net scrap). Net scrap results in an environmental credit in Module D for the corresponding share of the primary burden that can be allocated to the subsequent product system using secondary material as an input. If the value in Module D reflects an environmental burden, then the original product (A1-A3) contains more secondary material than is recovered.

LCI Source:

Aluminum - RNA: Primary Aluminum Ingot AA/ts (2010)
 Aluminum - RNA: Secondary Aluminum Ingot AA/ts (2010)
 Brass - GLO: Zinc mix ts (2012)
 Brass - GLO: Copper (99.99% cathode) ICA (2013)
 Brass - EU-28: Brass (CuZn20) ts (2017)
 Copper - DE: Recycling potential copper sheet ts (2016)
 Steel - GLO: Value of scrap worldsteel (2014)
 Zinc - GLO: Special high grade zinc IZA (2012)

Wood End-of-Life

Scope:

End of Life waste treatment methods and rates for wood are based on the 2014 Municipal Solid Waste and Construction Demolition Wood Waste Generation and Recovery in the United States report by Dovetail Partners, Inc. It is assumed that 65.5% of wood is sent to landfill, 17.5% to incineration, and 17.5% to recovery.

LCI Source:

US: Untreated wood in waste incineration plant ts (2017)
 US: Wood product (OSB, particle board) waste in waste incineration plant ts (2017)
 US: Wood products (OSB, particle board) on landfill, post-consumer ts (2017)
 US: Untreated wood on landfill, post-consumer ts (2017)
 RNA: Softwood lumber CORRIM (2011)

LCI Data

MODEL ELEMENTS

Revit Categories

- Ceilings
- Curtainwall Mullions
- Curtainwall Panels
- Doors
- Floors
- Roofs
- Stairs and Railings
- Structure
- Walls
- Windows

Teste edificio

- Worksets
 - Workset1
- Phases
 - Construção nova
 - Existente

PRODUCT [A1-A3]

Materials and components are listed in alphabetical order along with a list of all Revit families and Tally entries in which they occur. The masses given here refer to the quantity of each material used over the building's life-cycle, which includes both Product [A1-A3] and Use [B2-B5] stages.

Additional provided data describing scope boundaries for each life cycle stage may be useful for interpretation of the impacts associated with the specific material or component. Each material or component is listed with its service life, or period of time after installation it is expected to meet the service requirements prior to replacement or repair. This value is indicated in parentheses next to the mass of the material associated with the listed Revit family. Values for transportation distance or service life shown with an asterisk (*) indicate user-defined changes to default values. Values for service life shown with a dagger (†) indicate materials identified by the modeler as existing or salvaged.

Concrete masonry unit (CMU), hollow-core 157,193.4 kg

Used in the following Revit families:

COMP.2_Bloco Concreto 14cm + Argamassa Ext. 2,5cm + Argamassa 157,193.4 kg (60 yrs)

Used in the following Tally entries:

Hollow-core CMU

Description:

Hollow-Core Concrete Masonry Unit (CMU), excludes grout and mortar

Life Cycle Inventory:

100% Concrete masonry units

Product Scope:

Cradle to gate, excludes mortar

Anchors, ties, and metal accessories outside of scope (<1% mass)

Transportation Distance:

By truck: 172 km

End-of-Life Scope:

55% Recycled into coarse aggregate

45% Landfilled (inert material)

Module D Scope:

Avoided burden credit for coarse aggregate, includes grinding energy

LCI Source:

DE: Concrete bricks (EN15804 A1-A3) ts (2017)

Domestic softwood, US, AWC - EPD 10,214.5 kg

Used in the following Revit families:

Montante retangular 10,214.5 kg (30 yrs)

Used in the following Tally entries:

Wood framing

Description:

Kiln-dried and planed softwood dimensional lumber for standard framing or planking. Industry-wide EPD from the American Wood Council.

Life Cycle Inventory:

See EPD

Product Scope:

Cradle to gate

Transportation Distance:

By truck: 383 km

End-of-Life Scope:

14.5% Recovered

22% Incinerated with energy recovery

63.5% Landfilled (wood product waste)

Module D Scope:

Recovered wood products credited as avoided burden.

LCI Source:

RNA: Softwood lumber CORRIM (2011)

EPD Source:

[13CA24184.102.1](#)

EPD Designation Holder:

American Wood Council and Canadian Wood Council

LCI Data (continued)

EPD Program Operator: UL Environment		LCI Source: GLO: Steel wire rod worldsteel (2014) GLO: Steel turning ts (2017) GLO: Electrolytic galvanisation (1 m ² steel sheet part, electrolytic) ts (2017) GLO: Value of scrap worldsteel (2014)	
EPD Expiration: 16/04/2019			
Door frame, wood, no door	7.2 kg	Fasteners, stainless steel	30.2 kg
Used in the following Revit families: Porta de Abrir	7.2 kg (60 yrs)	Used in the following Revit families: Telha Cerâmica Tipo Francesa 15cm	30.2 kg (60 yrs)
Used in the following Tally entries: Door frame, wood		Used in the following Tally entries: Clay roofing tile	
Description: Wood door frame		Description: Stainless steel part, appropriate for use as fasteners and specialized hardware (bolts, rails, clips, etc.). Data based on industry-wide EPDs for primary and secondary metal from the World Steel Association.	
Life Cycle Inventory: 94% Pine 6% Paint		Life Cycle Inventory: 100% Stainless steel	
Product Scope: Cradle to gate, excludes hardware, jamb, casing, sealant		Product Scope: Cradle to gate	
Transportation Distance: By truck: 496 km		Transportation Distance: By truck: 1001 km	
End-of-Life Scope: 14.5% recovered 22% incinerated with energy recovery 63.5% landfilled (wood product waste)		End-of-Life Scope: 98% Recovered 2% Landfilled (inert material)	
Module D Scope: Recovered wood products credited as avoided burden.		Module D Scope: Product has 58% scrap input while remainder is processed and credited as avoided burden	
LCI Source: DE: Wooden frame (EN15804 A1-A3) ts (2017)		LCI Source: RER: Stainless steel Quarto plate (304) Eurofer (2010) GLO: Steel turning ts (2017) US: Electricity grid mix ts (2014) RER: Stainless steel flat product (304) - value of scrap Eurofer (2010)	
Door, exterior, wood, solid core	69.9 kg	Glazing, monolithic sheet, tempered	7,650.0 kg
Used in the following Revit families: Porta de Abrir	69.9 kg (60 yrs)	Used in the following Revit families: Janela Basculante Janela de Correr	1,332.0 kg (40 yrs) 6,318.0 kg (40 yrs)
Used in the following Tally entries: Door, exterior, wood, solid core		Used in the following Tally entries: Glazing, monolithic sheet	
Description: Exterior wood door		Description: Tempered float glass. Note: this entry is appropriate for clear or tinted glass. Default thickness is 3 mm.	
Life Cycle Inventory: 100 % Wood		Life Cycle Inventory: Tempered glazing	
Product Scope: Cradle to gate, excludes assembly, frame, hardware, and adhesives		Product Scope: Cradle to gate	
Transportation Distance: By truck: 496 km		Transportation Distance: By truck: 940 km	
End-of-Life Scope: 14.5% Wood products recovered 22% Wood products incinerated with energy recovery 63.5% Wood products landfilled (wood product waste)		End-of-Life Scope: 100% Landfilled (inert waste)	
Module D Scope: Recovered wood products credited as avoided burden.		LCI Source: DE: Window glass simple (EN15804 A1-A3) ts (2017) US: Electricity grid mix ts (2014) US: Thermal energy from natural gas ts (2014)	
LCI Source: RNA: Softwood plywood CORRIM (2011)			
Fasteners, galvanized steel	0.1 kg	Hardware, aluminum	2.4 kg
Used in the following Revit families: Porta de Abrir	0.1 kg (60 yrs)	Used in the following Revit families: Porta de Abrir	2.4 kg (60 yrs)
Used in the following Tally entries: Door frame, wood		Used in the following Tally entries: Door, exterior, wood, solid core	
Description: Galvanized steel part, appropriate for use as fasteners and specialized hardware (bolts, rails, clips, etc.).		Description: Milled aluminum applicable for door, window or other accessory hardware. Data based on industry-wide EPDs for primary (EPD ID 4786092064.104.1) and secondary ingot (EPD ID 4786092064.105.1) from the Aluminum Association.	
Life Cycle Inventory: 100% Galvanized steel		Life Cycle Inventory: 50% Primary aluminum 50% Secondary aluminum	
Product Scope: Cradle to gate		Product Scope: Cradle to gate	
Transportation Distance: By truck: 1001 km		Transportation Distance: By truck: 1001 km	
End-of-Life Scope: 70% Recovered 30% Landfilled (inert material)			
Module D Scope: Product has 16% scrap input while remainder is processed and credited as avoided burden			

LCI Data (continued)

<p>End-of-Life Scope: 95% Recovered 5% Landfilled (inert material)</p> <p>Module D Scope: Product has 100% scrap input, burden reflects difference between recovered material and scrap input</p> <p>LCI Source: RNA: Secondary Aluminum Ingot AA/ts (2010) [EPD] DE: Aluminium cast machining ts (2017) DE: Aluminium die-cast part ts (2017) RNA: Primary Aluminium Ingot AA/ts (2010) [EPD] US: Electricity grid mix ts (2014) US: Thermal energy from natural gas ts (2014)</p>	<p>Paint, exterior acrylic latex 414.0 kg</p> <p>Used in the following Revit families: COMP.2_Bloco Concreto 14cm + Argamassa Ext. 2,5cm + Argamassa Int. 14.0 kg (60 yrs)</p> <p>Used in the following Tally entries: Paint</p> <p>Description: Acrylic-based latex paint for exterior applications. Associated reference table includes primer.</p> <p>Life Cycle Inventory: 20.5% Binding agent 35% Pigments and fillers 40% Water 4.5% Organic solvents</p> <p>Product Scope: Cradle to gate, including emissions during application</p> <p>Transportation Distance: By truck: 642 km</p> <p>End-of-Life Scope: 100% to landfill (plastic waste)</p> <p>LCI Source: DE: Application paint emulsion (building, exterior, white) ts (2017)</p>
<p>Lime mortar (Mortar type K) 22,480.3 kg</p> <p>Used in the following Revit families: COMP.2_Bloco Concreto 14cm + Argamassa Ext. 2,5cm + Argamassa Int. 22,480.3 kg (60 yrs)</p> <p>Used in the following Tally entries: Hollow-core CMU</p> <p>Description: Lime mortar, traditionally used for historic masonry.</p> <p>Life Cycle Inventory: 20-65% Sand 40-70% Limestone 5-15% Hydrated lime 7-15% Cement</p> <p>Product Scope: Cradle to gate</p> <p>Transportation Distance: By truck: 172 km</p> <p>End-of-Life Scope: 55% Recycled into coarse aggregate 45% Landfilled (inert material)</p> <p>Module D Scope: Avoided burden credit for coarse aggregate, includes grinding energy</p> <p>LCI Source: DE: Light plaster (lime-cement) ts (2017)</p>	<p>Roofing tiles, clay 27,674.4 kg</p> <p>Used in the following Revit families: Telha Cerâmica Tipo Francesa 15cm 27,674.4 kg (60 yrs)</p> <p>Used in the following Tally entries: Clay roofing tile</p> <p>Description: Unglazed, low profile or flat extruded clay tile. Tile manufacturing inclusive of kiln firing and colorant. Self adhering asphalt felt underlay not included in entry.</p> <p>Life Cycle Inventory: 100% Stoneware tile</p> <p>Product Scope: Cradle to gate</p> <p>Transportation Distance: By truck: 1249 km</p> <p>End-of-Life Scope: 55% recycled into coarse aggregate 45% landfilled (inert material)</p> <p>Module D Scope: Avoided burden credit for coarse aggregate, includes grinding energy</p> <p>LCI Source: DE: Stoneware tiles, unglazed (EN15804 A1-A3) ts (2017)</p>
<p>Mineral wool, low density, NAIMA - EPD 1,889.4 kg</p> <p>Used in the following Revit families: Isolamento Telhado 1,889.4 kg (60 yrs)</p> <p>Used in the following Tally entries: Mineral wool, board, generic</p> <p>Description: Rockwool (mineral wool) board light density. Industry-wide EPD from the North America Insulation Manufacturers Association. EPD representative of conditions in North America.</p> <p>Life Cycle Inventory: See EPD</p> <p>Product Scope: Cradle to gate</p> <p>Transportation Distance: By truck: 172 km</p> <p>End-of-Life Scope: 100% Landfilled (inert waste)</p> <p>LCI Source: US: Rock board insulation (light density) NAIMA (2007)</p> <p>EPD Source: 4786060412.102.1</p> <p>EPD Designation Holder: North American Insulation Manufacturer's Association (NAIMA)</p> <p>EPD Program Operator: UL Environment</p> <p>EPD Expiration: 08/11/2018</p>	<p>Steel door hinge 2.3 kg</p> <p>Used in the following Revit families: Porta de Abrir 2.3 kg (60 yrs)</p> <p>Used in the following Tally entries: Door, exterior, wood, solid core</p> <p>Description: Steel and stainless steel door hinge. Data based on product-specific EPD from FV S+B.</p> <p>Life Cycle Inventory: See EPD</p> <p>Product Scope: Cradle to gate</p> <p>Transportation Distance: By truck: 1001 km</p> <p>End-of-Life Scope: 70% Recovered 30% Landfilled (inert material)</p> <p>Module D Scope: Product has 0% scrap input, burden reflects difference between recovered material and scrap input</p> <p>LCI Source: DE: Door hinge - Object hinge - FV S+B PE-EPD (2009) GLO: Value of scrap worldsteel (2014)</p> <p>EPD Source: EPD-ARG-20160193-IBG2-EN</p> <p>EPD Designation Holder:</p>

LCI Data (continued)

European Federation of Associations of Lock and Builders Hardware Manufacturers (ARGE)		Description: Structural concrete, 3001-4000 psi, 20-29% fly ash. Mix design matches National Ready-Mix Concrete Association (NRMCA) Industry-wide EPD.
EPD Program Operator: Institut Bauen and Umwelt (IBU)		Life Cycle Inventory: 14% Cement 3% Fly ash 7% Batch water 45% Coarse aggregate 31% Fine aggregate
EPD Expiration: 13/09/2021		Product Scope: Cradle to gate, excludes mortar Anchors, ties, and metal accessories outside of scope (<1% mass)
Steel, fabricated steel reinforcement, CRSI - EPD	13,930.6 kg	Transportation Distance: By truck: 24 km
Used in the following Revit families: Concreto Maciço_Exterior_ 10cm Concreto Maciço_Interior_ 10cm	3,216.4 kg (60 yrs) 10,714.2 kg (60 yrs)	End-of-Life Scope: 55% Recycled into coarse aggregate 45% Landfilled (inert material)
Used in the following Tally entries: Cast-in-place concrete, structural concrete, 3001-4000 psi		Module D Scope: Avoided burden credit for coarse aggregate, includes grinding energy
Description: Steel reinforcement for concrete or masonry structures by the Concrete Reinforcing Steel Institute (CRSI). Fabricated reinforcement is reinforcing steel that has been cut, bent, or modified according to job specifications set by the design professional. EPD representative of conditions in the US.		LCI Source: US: Portland cement PCA/ts (2014) DE: Pumice gravel (grain size 4/16) (EN15804 A1-A3) ts (2017) DE: Gravel (Grain size 2/32) (EN15804 A1-A3) ts (2017) DE: Fly ash (EN15804 A1-A3) ts (2017) DE: Slag-tap granulate (EN15804 A1-A3) ts (2017) DE: Expanded clay (EN15804 A1-A3) ts (2017) DE: Calcium nitrate ts (2017) DE: Sodium ligninsulfonate ts (2017) DE: Sodium naphthalene sulfonate [estimated] ts (2017) US: Sodium hydroxide (caustic soda) mix (100%) ts (2017) US: Colophony (rosin, refined) from CN pine gum rosin ts (2017) US: Tap water from groundwater ts (2017) US: Electricity grid mix ts (2014) US: Natural gas mix ts (2014) US: Diesel mix at filling station (100% fossil) ts (2014) US: Liquefied Petroleum Gas (LPG) (70% propane 30% butane) ts (2014) US: Light fuel oil at refinery ts (2014)
Life Cycle Inventory: 100% Steel rebar		
Product Scope: Cradle to gate		
Transportation Distance: By truck: 431 km		
End-of-Life Scope: 70% Recovered 30% Landfilled (inert material)		
Module D Scope: Product has 100% scrap input, burden reflects difference between recovered material and scrap input		
LCI Source: US: Fabricated steel reinforcement - CRSI (A1-A3) ts-EPD (2017)		
EPD Source: 070		
EPD Designation Holder: Concrete Reinforcing Steel Institute (CRSI)		
EPD Program Operator: ASTM International		
EPD Expiration: 28/08/2022		
Steel, reinforcing rod	987.6 kg	Stucco, portland cement 148,981.3 kg
Used in the following Revit families: COMP_2_Bloco Concreto 14cm + Argamassa Ext. 2,5cm + Argamassa Ir	987.6 kg (60 yrs)	Used in the following Revit families: COMP_2_Bloco Concreto 14cm + Argamassa Ext. 2,5cm + Argamassa Ir
Used in the following Tally entries: Hollow-core CMU		Used in the following Tally entries: Portland cement stucco
Description: Common unfinished tempered steel rod suitable for structural reinforcement (rebar)		Description: Portland cement plastering (stucco), 7/8" (22.25 mm) nominal thickness is typical
Life Cycle Inventory: 100% Steel rebar		Life Cycle Inventory: 100% Light plaster (Silica sand, Portland cement, Calcinated lime)
Product Scope: Cradle to gate		Product Scope: Cradle to gate
Transportation Distance: By truck: 431 km		Transportation Distance: By truck: 172 km
End-of-Life Scope: 70% Recovered 30% Landfilled (inert material)		End-of-Life Scope: 100% Landfilled (inert waste)
Module D Scope: Product has a 16.4% scrap input while remainder is processed and credited as avoided burden.		LCI Source: US: Silica sand (Excavation and processing) ts (2017) US: Portland cement PCA/ts (2015) US: Lime (CaO) calcination ts (2017)
LCI Source: GLO: Steel rebar worldsteel (2014)		Window frame, aluminum, powder-coated, divided operable, thermal break 770.5 kg
Structural concrete, 3001-4000 psi, 20-29% fly ash	357,299.6 kg	Used in the following Revit families: Janela Basculante Janela de Correr
Used in the following Revit families: Concreto Maciço_Exterior_ 10cm Concreto Maciço_Interior_ 10cm	82,495.5 kg (60 yrs) 274,804.2 kg (60 yrs)	202.5 kg (60 yrs) 568.0 kg (60 yrs)
Used in the following Tally entries: Cast-in-place concrete, structural concrete, 3001-4000 psi		Used in the following Tally entries: Window frame, aluminum
		Description: Aluminum divided operable window frame with thermal break
		Life Cycle Inventory: 100% Aluminum
		Product Scope: Cradle to gate, excludes hardware, casing, sealant
		Transportation Distance: By truck: 568 km

LCI Data (continued)

End-of-Life Scope:

- 95% Aluminum recovered
- 5% Aluminum landfilled (inert material)

Module D Scope:

- Product has 36.4% scrap input while remainder is processed and credited as avoided burden

LCI Source:

- DE: Aluminium frame profile, thermically isolated, powder coated (EN15804 A1-A3) ts (2017)
- modified with: modified with: RNA: Aluminum extrusion, mill finish - AEC ts (2015)
- DE: Top coat powder (aluminium) (EN15804 A1-A3) ts (2017)
- RNA: Secondary Aluminum Ingot AA/ts (2010)
- RNA: Primary Aluminum Ingot AA/ts (2010)
- GLO: Plastic extrusion profile (unspecific) ts (2017)
- US: Polyamide 6.6 granulat (PA 6.6) (HMDA via adipic acid) ts (2017)

Wood stain, water based

0.4 kg

Used in the following Revit families:

- Porta de Abrir 0.4 kg (60 yrs)

Used in the following Tally entries:

- Door frame, wood
- Door, exterior, wood, solid core

Description:

- Semi-transparent stain for interior and exterior wood surfaces

Life Cycle Inventory:

- 60% Water
- 28% Acrylate resin
- 7% Acrylate emulsion
- 5% Dipropylene glycol
- 1.3% NMVOC emissions

Product Scope:

- Cradle to gate, including emissions during application

Transportation Distance:

- By truck: 642 km

End-of-Life Scope:

- 38.7% solids to landfill (plastic waste)

LCI Source:

- US: Tap water from groundwater ts (2017)
- US: Acrylate resin (solvent-systems) ts (2017)
- DE: Acrylate (emulsion) ts (2017)
- US: Dipropylene glycol by product propylene glycol via PO hydrogenation ts (2017)